



Asociación de Iniciativas
de Conservación en
Áreas Privadas y de
Pueblos Originarios de Chile

DIEZ AÑOS DE ASÍ CONSERVA CHILE A.G.

Memoria institucional
2010 - 2020



DIEZ AÑOS DE ASÍ CONSERVA CHILE A.G.



Memoria institucional
2010 - 2020



ASÍ 10 años
Conserva Chile
A.G.

Asociación de Iniciativas
de Conservación en
Áreas Privadas y de
Pueblos Originarios de Chile

Publicado por: ASÍ Conserva Chile A. G.

contacto@asiconservachile.org

www.asiconservachile.org

Derechos reservados: ©2020 ASÍ Conserva Chile A.G.,
Asociación de Iniciativas de Conservación en
Áreas Privadas y de Pueblos Originarios

Textos: Constanza Pinochet Cobos

Diseño y diagramación: Catalina Marchant V. | www.catalinaluz.cl

Imágenes: Diversos autores y autoras

Envíanos nuevas fotografías y documentos
históricos a contacto@asiconservachile.org para
incorporarlos al archivo de ASÍ Conserva Chile.

[@asi.conserva.chile](https://twitter.com/asi.conserva.chile)

www.asiconservachile.org

ASI conserva chile AG

ASI conserva chile AG



ÍNDICE

Agradecimientos

Una trama colectiva de logros y aprendizajes

La gestación de una red nacional

Creación de ASÍ Conserva Chile y sus primeros pasos

Ampliando los socios y el alcance de la organización

Desarrollo de proyectos y eventos

Conectando y reconectando el entramado social

Reforzar las bases y establecimiento de estándares

Desafíos para una nueva década

Bibliografía

Listado de directorios

Listado de socios por año de ingreso





Agradecimientos

La elaboración de esta memoria institucional fue posible gracias al aporte invaluable de muchas personas que participan como socias y colaboradoras de ASÍ Conserva Chile.

Agradecemos la gran disposición y toda la información que nos fue entregada durante el proceso, por medio de documentos, fotografías, imágenes, conversaciones y correos.

Muchos registros fotográficos e información provienen de los documentos recopilados en el transcurso de los años por Elisa Corcuera, ex presidenta de la Asociación. Presumimos que la gran mayoría de las fotografías fueron tomadas por ella misma, pero cabe la posibilidad que algunas provengan de otros autores o autoras que no logramos determinar. Agradecemos enormemente a la familia Corcuera Vliegenthart por haber facilitado estos registros al directorio de ASÍ Conserva Chile, que son parte relevante de la memoria colectiva de la institución.







Una trama colectiva de logros y aprendizajes

Es emocionante notar cómo en el movimiento de la conservación de la naturaleza, tantas personas se esfuerzan por lograr un objetivo mucho más extenso en el tiempo que sus propias vidas. Entienden que vale la pena convertirlo en un sueño colectivo, conscientes de que serán otras y otros quienes perpetuarán lo creado, ya sean hermosas reservas naturales o grandes instituciones.

Al recapitular tantas historias, logros y aprendizajes transcurridos en estos 10 años de ASÍ Conserva Chile, se hacen visibles los hilos entrelazados por decenas de personas e instituciones que han hecho posible la construcción de este complejo tejido.

Esta década engloba la suma de contribuciones individuales y sucesivas, a un proyecto en común que es la existencia de esta Asociación, asumiendo el enorme desafío de mantener unido a un grupo tan diverso como disperso geográficamente. Es notable como aquí se encuentran —y ocasionalmente se enfrentan— distintas cosmovisiones, generaciones, convicciones políticas y formas de organizarse, pero les sigue uniendo la motivación por conservar y apoyarse mutuamente al reconocerse como pares.

Este movimiento intrínsecamente ciudadano y voluntario, ha conseguido autogestionarse, adelantándose a la institucionalidad, para seguir cuidando localmente desde mar a cordillera y a lo largo de todo el país, la vida, en todas sus formas. Hoy la necesidad de que exista una organización que represente y apoye a las iniciativas de conservación en áreas privadas y de pueblos originarios sigue plenamente vigente. La profunda crisis medioambiental en que vivimos hace que ASÍ Conserva Chile sea un actor indispensable, como principal voz de esta trama colectiva que sigue creciendo y que aún tiene mucho que expresar.

Constanza Pinochet Cobos
Directora ejecutiva 2017 -2020



La gestación de una red nacional

A partir de los años 90 comienza a hacerse visible en Chile la existencia de variadas iniciativas de conservación voluntarias, como un complemento a la gestión pública en materia de áreas protegidas, especialmente en la zona sur del país. Comienzan a hacerse notorias áreas como el Santuario El Cañi, el Parque Pumalín y el Parque Oncol, las cuales se conocen como las primeras áreas bajo protección privada (APP). Desde principios de esta década, distintas personas e instituciones académicas y públicas, así como organizaciones de la sociedad civil, llevaron a cabo esfuerzos por entender y difundir la labor realizada por estas iniciativas. En Valdivia, el Centro de Investigación y Planificación del Medio Ambiente (CIPMA), fue pionero al focalizarse en estas temáticas aún incipientes. Realizó en 1997 el primer catastro de esfuerzos de conservación privados, donde identificó 39 iniciativas de conservación de tierras, cubriendo 450.000 hectáreas (Sepúlveda et al., 1998; Geisse y Sepúlveda, 2000). Todas estas iniciativas desempeñaban sus funciones sin reconocimientos ni incentivos por parte del Estado, siendo esta una condición que se mantiene desde estos primeros años hasta el día de hoy, lo cual ha sido un factor determinante para la concreción de distintas formas de colaboración.

En estos mismos años comenzó a funcionar la Red de Áreas Protegidas Privadas (RAPP), que fue la primera red a nivel nacional que agrupó a propietarios interesados en la conservación y que fue gestionada por el Comité Nacional Pro Defensa de la Fauna y Flora (CODEFF) entre 1997 y los años 2000, llegando a reunir a más de 100 predios privados que cubrían 330.000 ha (CODEFF, 1999). Este fue un espacio importante de capacitación e intercambio de experiencias entre quienes la integraron.



Entre los años 2000 y 2003, el CIPMA diseñó y ejecutó con financiamiento del Fondo para el Medioambiente Mundial (GEF, por su nombre en inglés), el proyecto FMAM-CIPMA "Ecorregión de los bosques valdivianos: mecanismos público-privados para la conservación de la biodiversidad". Este proyecto fue un enorme impulso para la conservación privada en varios aspectos, ya que dio origen a un gran número de publicaciones sobre el tema, levantó propuestas de incentivos no monetarios para las APP y distintos manuales sobre planificación, manejo y monitoreo de las áreas. También hizo posible el desarrollo de diversos vínculos al realizar capacitaciones y asistencia técnica a más de 500 personas, incluyendo 200 gestores de APP principalmente de las actuales regiones de Los Ríos y Los Lagos, dando vida a las primeras asociaciones regionales: las asociaciones gremiales APP Valdivia y APP Chiloé en el año 2003 (Sepúlveda, 2004). Del mismo modo, la organización Parques Para Chile, especializada en conservación privada, se considera como un resultado de este proyecto, la cual continuó asesorando y potenciando la conservación privada en ausencia de otros mecanismos de reconocimiento y apoyo por parte del Estado. Unos años más tarde también surgió la Red Conservacionista del Patrimonio Natural de Contulmo (RECPAN-Contulmo), donde a partir del año 2006, pequeños y medianos propietarios y otros ciudadanos se unieron para hacerse cargo de temáticas ambientales en la región del Biobío.¹



1 <http://bosquemuchomasquemadera.blogspot.com/2008/02/el-desarrollo-de-instancias-mediante.html>

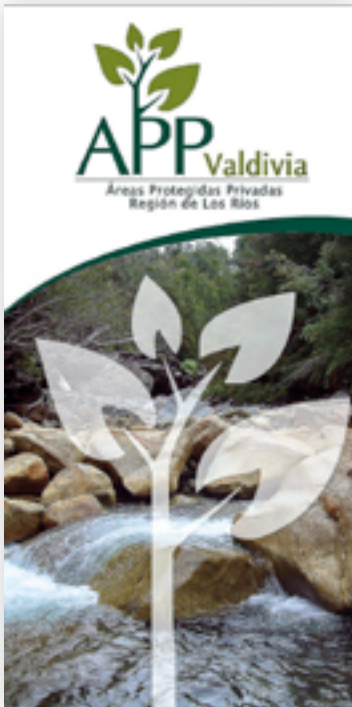

Red Conservacionista del Patrimonio Natural de Contulmo.
Fotografía: tomada de <http://bosquemuchomasquemadera.blogspot.com/2008/02/>



Un hito muy relevante fue el primer Congreso de Conservación de Tierras Privadas en Chile, realizado el año 2002 en Pucón, organizado por CIPMA, Fundación Protege, Coalición para la Conservación de la Cordillera de la Costa (CCCC), CONAF (Corporación Nacional Forestal), CODEFF y World Wildlife Foundation (WWF). Este encuentro convocó a más de 180 personas y fue el escenario de la consolidación de lazos y voluntades (Corcuera, 2003) que sin duda marcarían posteriormente la creación de ASÍ Conserva Chile, al reencontrarse años después estos mismos actores como se señala en la sistematización del surgimiento de ASÍ Conserva Chile (Reyes, 2013).





El primer Congreso de Conservación de Tierras Privadas en Chile fue un hito relevante para el establecimiento de vínculos y voluntades para impulsar la conservación privada. 22 al 24 de noviembre de 2002 en el Hotel Antumalal, Pucón. Fotografías: Archivo Elisa Corcuera.







Tempranamente hubo iniciativas de conservación de pueblos originarios que se involucraron en este proceso de gestación de redes, participando de eventos y reuniones. Por esos años ya existía la Red de Parques Indígenas Mapu Lahual en el territorio comunitario en la cordillera de la Costa de Osorno, quienes también fueron partícipes del congreso de Pucón en el año 2003. Durante este período, la conservación de pueblos originarios se consideró a veces como parte del movimiento privado, al ser también distinta de la administración por el Estado, pero no era usualmente reconocida como un movimiento en sí mismo. En algunas ocasiones se consideró al conjunto de áreas privadas y de pueblos originarios como "conservación voluntaria" (Corcuera y Tecklin, 2012; Núñez y Corcuera, 2014).



En el año 2004, Chile también fue la sede del VI Congreso Interamericano de Conservación Privada, en Valle Nevado, Santiago. En esta ocasión se reunieron cerca de 300 personas de todo el continente, quienes recuerdan una inesperada nevada al final del evento que hizo compleja la despedida de los participantes.

Todos estos proyectos, encuentros y redes que se desarrollaron paulatinamente a partir de los años 90, de alguna manera se vieron involucrados en la ejecución de un nuevo proyecto GEF a partir del año 2008 ejecutado por la CONAMA (luego MMA), que buscó crear un Sistema Regional de Áreas Protegidas (SIRAP) público-privado, terrestre y marino, replicable, para la conservación y uso sustentable de la biodiversidad en la Ecorregión Valdiviana. Esta iniciativa contempló una línea de trabajo relacionada a la conservación privada, que derivó en la organización de tres encuentros de conservación en tierras privadas de las regiones de Los Ríos y Los Lagos.

A partir del segundo encuentro realizado en la Reserva Biológica Huilo Huilo, se formó un Comité Nacional por la Asociación de las Áreas Protegidas Privadas, para representar a su vez a las iniciativas



Primer encuentro de conservación en tierras privadas de las regiones de Los Ríos y Los Lagos. 26 y 27 de marzo de 2009 en el Parque Futangue, convocado por el Proyecto GEF SIRAP, WWF Chile y Parques para Chile.

de conservación privada de las regiones de Los Lagos y Los Ríos, que habían asistido. Este Comité sesionó en el Parque Katalapi durante el mes de agosto de 2010, y en esa instancia acordaron la creación de una asociación gremial que representara los intereses de los gestores de las Áreas Protegidas Privadas (APP) del país². Allí participaron representantes de la Asociación Indígena Mapu Lahual, Parque Ahuenco, Reserva Biológica Huilo Huilo, Comunidades Indígenas de la Cordillera de la Costa, la empresa forestal MASISA, APP Valdivia A.G., Altos de Cutipay y Parque Katalapi, además de representantes del proyecto GEF SIRAP y The Nature Conservancy Chile.

2 <https://www.panda.org/es/?194633/agapp>



Segundo encuentro de conservación en tierras privadas de las regiones de Los Ríos y Los Lagos. Del 2 al 4 de junio de 2010 en la Reserva Biológica Huilo Huilo, organizado por el Proyecto GEF SIRAP (CONAMA/PNUD) y WWF Chile.

<https://www.wwf.cl/?193730/iniciativasdeconservacionprivada>



Reunión del Comité de representantes de las iniciativas privadas en el Parque Katalapi en agosto de 2010.
© Alfredo Almonacid <https://www.wwf.cl/?194633/agapp>



Creación de ASÍ Conserva Chile y sus primeros pasos

La Asamblea Constitutiva de la Asociación de iniciativas de conservación en áreas privadas y de pueblos originarios de Chile – ASÍ Conserva Chile A.G, se llevó a cabo durante el **tercer encuentro de conservación en tierras privadas organizado por el proyecto GEF SIRAP, el 22 de octubre de 2010 en la ciudad de Valdivia**. El acta constitutiva fue firmada por 38 personas, representando a socios plenos que representaban un área de conservación y socios adherentes que no representaban un área determinada (ver al final listado de socios).

Este momento crucial podría considerarse como la culminación de un proceso de gestación de múltiples conexiones y confianzas establecidas a partir de los años 90 en distintos encuentros y proyectos, que posteriormente dieron paso a la creación de una organización colectiva y formal de carácter nacional, catalizado por la serie de reuniones articuladas por el proyecto GEF SIRAP, con la participación activa de WWF Chile, PNUD y MMA como socios del proyecto.

Un hecho destacable es que ASÍ Conserva Chile se concibió desde un comienzo como una organización que integra tanto la conservación en áreas privadas como de pueblos originarios, entendiendo los elementos en común pero también las diferencias. En esta reunión fundacional se tomó la decisión participativa y largamente discutida de nombrar al movimiento como uno de “áreas protegidas privadas y de pueblos originarios”, dado que estos últimos no se identifican con el apelativo “privado” (Reyes, 2013). Esta visión amplia también se vio reflejada en la incorporación no solo de pequeños y medianos propietarios y personas, sino también de APP más grandes ya reconocidas a nivel nacional. Asimismo, a diferencia de los enfoques que valoran la conservación de la biodiversidad *per se*, se identificó además la protección del patrimonio cultural asociado, y la inclusión de una perspectiva que reconocía e integraba el desarrollo económico y social del país y de las comunidades rurales con las cuales comparten el entorno cada una de las APP (Reyes, 2013).

Este conjunto de personas visualizó grandes planes para esta asociación, como un agente representativo, articulador y que brindara asesorías en diversas materias. Como se aprecia en la primera versión de estatutos, esta nueva entidad tendría el objetivo general de promover e impulsar la protección del territorio a través de la agrupación de las personas y organizaciones interesadas en realizar un trabajo conjunto y comprometido con el desarrollo sustentable en sus dimensiones ambientales, económicas y sociales. Un segundo objetivo también sería representar y defender los intereses de estas iniciativas de conservación y aumentar su capacidad de llevar a cabo la conservación y protección de áreas naturales en forma efectiva. Por último, ASÍ Conserva Chile tendría una estructura orgánica con membresía activa y con facultad para actuar como actor político opinante, lo cual ya toma forma en la primera asamblea, donde se contrastaron opiniones y propuestas para el proyecto de ley que crearía el Servicio de Biodiversidad y Áreas Protegidas (SBAP).



Durante el 3er Encuentro de Conservación en Tierras Privadas de las regiones de Los Ríos y Los Lagos se creó la asociación gremial ASÍ Conserva Chile el 22 de octubre de 2010. © WWF Chile - Daniel Carrillo¹.

1 https://wwf.panda.org/wwf_news/?196058/primerasociacionapp



El primer directorio conformado estuvo compuesto Elisa Corcuera (Presidenta-Parque Katalapi), Javier Ancapán (Vicepresidente- Asociación de Parques Indígenas Mapu Lahual), Alexandra Petermann (Directora de Relaciones Públicas - Reserva Biológica Huilo Huilo), Mariela Núñez-Ávila (Secretaria - Fundación Senda Darwin) y Mauricio Moreno (Director de Finanzas- Reserva Oasis de La Campana). © WWF Chile - Daniel Carrillo.



Publicación en el Diario Oficial el 29 de diciembre de 2010.

ASOCIACIÓN INICIATIVAS DE CONSERVACIÓN EN ÁREAS PRIVADAS Y DE PUEBLOS ORIGINARIOS DE CHILE

En Valdivia, a 23 de noviembre de 2010, en presencia del Notario don Nazael Hernán Riquelme Espinoza, se constituyó la asociación gremial denominada Asociación de Iniciativas de Conservación en Áreas Privadas y de Pueblos Originarios de Chile. ASI Conserva Chile A.G. Su domicilio es Holanda 393, Valdivia, Región de Los Ríos. Su objeto es la promo-

Cuerpo II - 2

ción, desarrollo y fomento de las iniciativas de conservación en áreas privadas y de pueblos originarios desarrolladas por sus afiliados. Asistieron a la constitución de la asociación un total de 38 personas. El Directorio quedó constituido por: Presidente: Elisa Corcuera Vliegenhart; Vicepresidente: Javier Alejandro Ancapán Marileo; Secretaria: Mariela Cecilia Núñez Ávila; Director de Finanzas: Mauricio René Moreno Sagredo; Director de Relaciones Públicas: Alejandra Ivonne Petermann Reifschneider. Esta Asociación Gremial quedó inscrita en el Registro que lleva esta Secretaría Regional Ministerial Ministerio de Economía de la Región de Los Ríos con el número 22-14. Henry Azurmendi Toledo, Secretario Regional Ministerial de Economía Región de Los Ríos.

Una vez conformada la personalidad jurídica, muy rápidamente se avanzó en la consolidación de una imagen corporativa, por medio de la elaboración del característico logo que aún se mantiene en uso y del primer sitio web institucional, este último con financiamiento de WWF Chile. También fue importante el establecimiento de boletines periódicos que mantenían informados a los miembros.

El proceso de formalización de la organización no estuvo exento de obstáculos y se debieron reformar en gran medida los estatutos originales para que se ajustaran a lo esperado por el Ministerio de Economía para una asociación gremial.



El abogado Carlos Neira del Estudio Vicent & Asociados ha apoyado *pro bono* a la Asociación desde sus inicios hasta la actualidad, asesorando en variados aspectos relacionados con la personalidad jurídica y otras consultas, además de apoyar con el resguardo de los libros de actas de la organización.



Extracto de la primera versión de estatutos de la Asociación.

**ESTATUTOS DE LA "ASOCIACION DE INICIATIVAS DE
CONSERVACIÓN EN ÁREAS PRIVADAS Y DE PUEBLOS
ORIGINARIOS DE CHILE. ASI CONSERVA CHILE A.G."**

**TÍTULO I
DE LA VISIÓN, MISIÓN Y OBJETIVOS**

ARTÍCULO PRIMERO: Constitúyase una Asociación Gremial que se denominará "Asociación de iniciativas de conservación en áreas privadas y de pueblos originarios", pudiendo usar indistintamente, incluso para bancos e instituciones financieras, la sigla **ASI CONSERVA CHILE**.

ARTÍCULO SEGUNDO. El objeto de la Asociación Gremial será la promoción, desarrollo y fomento de las iniciativas de conservación en áreas privadas y de pueblos originarios desarrolladas por sus afiliados.

ARTÍCULO TERCERO: La Asociación gremial tendrá la siguiente misión, visión y objetivos:

Visión:

Chile cuenta con un Sistema Nacional de Áreas Protegidas que integra las iniciativas de conservación en áreas privadas y de pueblos originarios, con reconocimiento formal, incentivos económicos, y la adecuada valoración social del aporte que estas áreas realizan a la protección del patrimonio natural, cultural y desarrollo económico sustentable del país.

Misión:

Contribuir a dotar a Chile de un efectivo sistema nacional de áreas silvestres protegidas que incorpore a las iniciativas de conservación en áreas privadas y de pueblos originarios, con o sin reconocimiento formal, a un sistema nacional de protección de áreas de alto valor ecológico y cultural, la generación de incentivos económicos, instrumentos de protección legal y una adecuada valoración social del aporte que estas áreas realizan a la protección del patrimonio natural, cultural y al desarrollo económico sustentable del país.

Objetivo General:

Promover e impulsar la protección del territorio a través de la agrupación de las distintas personas naturales y/o jurídicas interesadas en realizar un trabajo conjunto y comprometido con el desarrollo sustentable en sus dimensiones ambientales, económicas y sociales.

Así Conserva Chile tendrá por objetivo representar y defender los intereses de los propietarios de las iniciativas de conservación en áreas privadas y de pueblos originarios de Chile, y aumentar su capacidad para llevar a cabo la conservación



El lanzamiento público de la Asociación fue un importante evento realizado el 5 de mayo de 2011 en el Parque Metropolitano en Santiago, con la participación de los socios, autoridades, ONG del mundo ambiental y otros propietarios y amigos de la conservación. Se recibieron palabras de la Subsecretaria de Turismo y del gerente del SNASPE a cargo de CONAF, además de más de 100 personas de distinta procedencia. Fue destacable la exposición de pendones de las áreas socias, un gran lienzo con mensajes y una muestra artística de los niños violinistas de Neltume. Antes de un gran cóctel y vino de honor, el emotivo discurso de la primera presidenta, Elisa Corcuera, cerró con palabras de optimismo y representativas del espíritu de colaboración: "organizarnos en ASÍ Conserva Chile no ha sido fácil, pero sentimos que es un gran logro que nos hace tremendamente felices, y mucho más fuertes. Las sinergias de trabajar juntos son enormes, y nos abren un mundo de posibilidades."

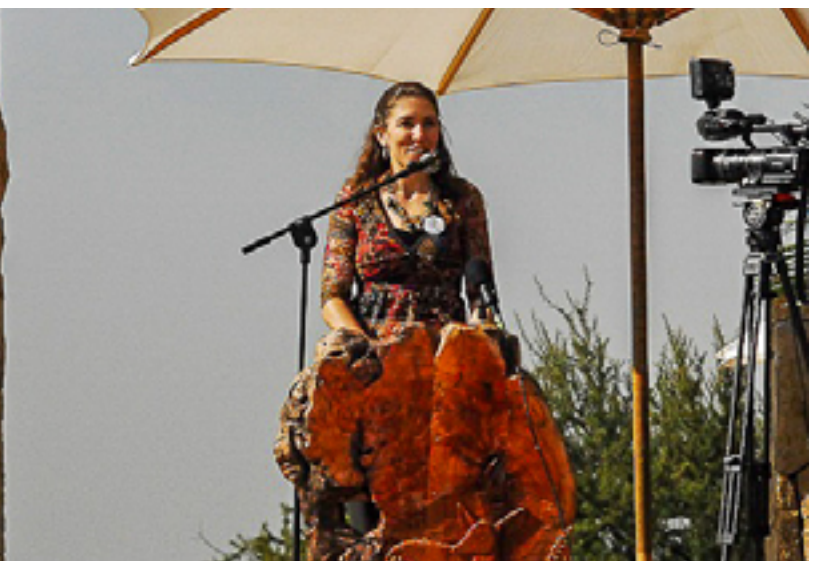





Ampliando los socios y el alcance de la organización

Luego de constituir la organización, a partir del año 2011 se fomentó la incorporación de nuevos socios. A fines de ese año, ya habían ingresado 11 socios más que entregaron mayor diversidad y alcance a esta nueva red nacional.

Comenzaron a planificarse las “visitas tras el telón” con financiamiento del proyecto GEF-SIRAP. El concepto detrás de esta serie de visitas fue conocer distintas áreas protegidas desde el punto de vista de su gestión, visitándola en terreno y compartiendo con sus administradores para conocer los pormenores de su trabajo, aciertos y desafíos, y de esta manera aprender los unos de los otros. Es así como se organizaron, con el apoyo de la administradora en turismo Coral Romero, tres importantes recorridos, donde participaron en su mayoría socios, quienes contaban con convenientes precios:

“Un viaje a la magia de la conservación” a la reserva Biológica Huilo Huilo (región de Los Ríos).

“La conservación es mi norte” al Parque Hacienda El Durazno (región de Coquimbo) y Parque El Boldo (región de Valparaíso).

“Así conservamos en el circuito del Reloncaví” en el Parque Katalapi y Termas de Sotomó (región de Los Lagos).



Visita "Un viaje a la magia de la conservación", del 20 al 22 de agosto de 2011 en la Reserva Biológica Huilo Huilo. Participaron de las actividades, charlas y caminatas los socios del Santuario de la Naturaleza Alto Huemul, Parque Katalapi, Conservación Cochamó, Altos de Cutipay y Parque Pumalín. Fotografías: Archivo Elisa Corcuera.







Visita "La conservación es mi norte", 3 y 4 de septiembre de 2011. Socios y amigos de ASÍ Conserva Chile comenzaron la gira conociendo la Reserva Nacional Las Chinchillas y luego en el Parque Hacienda El Durazno visitaron el centro de rehabilitación de guanacos y los paisajes y petroglifos del área. Luego partieron a Zapallar a conocer el Parque El Boldo, donde se realizaron entretenidas caminatas por el bosque. Fotografías: Archivo Elisa Corcuera.







Visita "Así conservamos en el circuito del Reloncaví", del 3 al 5 de diciembre de 2011. Comenzó en el Parque Katalapi, donde se conoció el funcionamiento del área para fines de educación e investigación y al día siguiente partieron a las Termas de Sotomó, donde se disfrutó de sus aguas termales y los paisajes de la carretera austral. Fotografías: Archivo Elisa Corcuera.





ASÍ Conserva Chile comenzó a hacerse visible en diversas instancias públicas. Fue importante la exposición itinerante de la colección de pendones de las áreas socias en diversos lugares, los cuales fueron creados con ocasión del evento de lanzamiento de la Asociación. Destaca la exposición en el Congreso Nacional en Valparaíso denominada "Así Conserva Chile: para la vida, la gente y el desarrollo sustentable del país", donde compartieron unas 60 personas, socios y amigos de ASÍ Conserva Chile, junto a varios diputados. Los diputados Andrea Molina y Patricio Vallespín abrieron el evento con palabras que destacaron el aporte de los privados en la conservación y desarrollo del país, y la necesidad de brindarles un marco legal e incentivos.



Exposición de la muestra de pendones de las áreas de ASÍ Conserva Chile en la Cámara de Diputados del Congreso Nacional. Del 8 al 14 de noviembre de 2011, Valparaíso. Fotografías: Archivo Elisa Corcuera.



Ejemplos de la muestra itinerante de pendones de las áreas socias de ASÍ Conserva Chile.

También se hizo un gran esfuerzo por mostrar el trabajo de la Asociación internacionalmente, en consonancia con la efervescencia del movimiento de la conservación privada a nivel mundial. La feria de pendones de las áreas socias incluso fue expuesta en el Land Trust Alliance Rally del año 2011 en Milwaukee (EE.UU), la cual es un evento anual que reúne cerca de 1500 personas de fundaciones y organizaciones de base dedicadas a conservación de tierras, denominadas *land trust*. Este esfuerzo por establecer lazos más allá de Chile dio fruto por medio de diversas colaboraciones con organizaciones internacionales, donde la figura de Elisa Corcuera fue clave, junto a Francisco Solís.

En febrero de 2012, el directorio de World Wildlife Fund Estados Unidos vino a Chile y se reunieron con los directores Rodrigo Condeza, Javier Ancapán y Elisa Corcuera, quienes dieron a conocer la asociación y las proyecciones sobre las áreas privadas e indígenas del país, en un encuentro en el Parque Katalapi.



Catherine Kenrick del Parque Andino Juncal, participó en representación de ASÍ Conserva Chile en el Land Trust Alliance Rally. 2011, Milwaukee, Estados Unidos. Fotografías: Archivo Elisa Corcuera.



El directorio de WWF Estados Unidos se reunió con los directores de ASÍ Conserva Chile Javier Ancapán, Rodrigo Condeza y Elisa Corcuera. Febrero 2012, Parque Katalapi. Fotografías: Archivo Elisa Corcuera.

Luego, en noviembre de 2014, ASÍ Conserva Chile fue parte del Congreso Mundial de Parques (World Parks Congress – WPC) que organiza la Unión Internacional por la Conservación de la Naturaleza (UICN), donde participaron más de 6000 personas de todo el mundo. ASÍ Conserva Chile se hizo presente en el WPC a través de dos directoras fundadoras, Elisa Corcuera y Alexandra Petermann. Elisa asistió con el apoyo de Parque Katalapi y el proyecto “Nodo de Emprendimientos Sustentables” de INNOVA CORFO, y presentó sobre las APP en Chile en la sesión temática sobre “Robustecer la calidad y diversidad en tipos de gobernanza de las Áreas Protegidas” (<https://www.youtube.com/watch?v=LSJyDyGdgvs>). Fue en este importante evento que se decidió adoptar el término “Áreas bajo Protección Privada” para las APP, que solían ser llamadas “Áreas Protegidas Privadas”, con el sentido de transmitir un concepto que diera cuenta de un área inclusiva y de beneficio público. En el marco de este congreso, la UICN lanzó la publicación “Áreas bajo Protección Privada: Mirando al futuro”, en cuyo proceso de creación, que duró cerca de dos años, participó Elisa Corcuera como miembro del Comité Asesor, quien junto a Mariela Núñez, redactó el caso de estudio de Chile.



Representantes de la conservación privada de seis continentes se reunieron en septiembre de 2014 en el Lincoln Institute en Cambridge, incluyendo a Elisa Corcuera, cuando se gestó la red International Land Conservation Network - ILCN. Fotografías: Archivo Elisa Corcuera.



La presidenta de ASÍ Conserva Chile en ese entonces, Elisa Corcuera, expuso sobre la conservación voluntaria en el país en el Congreso Mundial de Parques de la UICN. En el evento también se dio a conocer la publicación de UICN sobre las Áreas bajo Protección Privada, que incluye una reseña de los avances y desafíos en Chile. Del 12 al 19 de noviembre en Sydney, Australia. Fotografías: Archivo Elisa Corcuera y Francisca Amar.



Muy tempranamente la institución se empezó a involucrar en las políticas públicas. Mariela Núñez representó a la A.G. en diversas instancias respecto a la propuesta de Ley que crea el Servicio de Biodiversidad y Áreas Protegidas, como lo hizo en la Comisión Mixta de Agricultura, de Medio Ambiente y Bienes Nacionales del Senado. También se logró que el Ministerio de Economía Fomento y Turismo designara a ASÍ Conserva Chile como una de las siete instituciones privadas para conformar el Consejo Consultivo de Promoción Turística. Por otro lado, Victoria Alonso como socia adherente desde mediados de 2011 representó a ACCh en todo lo relativo al proyecto de ley que crearía el derecho real de conservación. En esta labor hizo una presentación en el Congreso Nacional, en la comisión de Constitución, Legislación y Justicia de la Cámara de Diputados. Por otro lado, en 2011 se formó una mesa de trabajo citada por el Ministerio del Medio Ambiente para reglamentar las áreas protegidas privadas y comunitarias, basándose en lo dispuesto en la ley 19.300.

Las directoras Alexandra Petermann y Elisa Corcuera en la firma de convenio de cooperación con Turismo Chile. Mayo 2013.





Desarrollo de proyectos y eventos

Uno de los ejes de ASÍ Conserva Chile es conectar a aquellas personas y organizaciones que están realizando conservación de tierras en distintas áreas del país, quienes se convierten en expertas a través de la práctica y la gestión. Durante los primeros años de la asociación se llevaron a cabo importantes eventos y proyectos que amplificaron notablemente las redes de contacto, logrando involucrar a muchas otras personas en diversas regiones del país. Al mismo tiempo, se obtuvieron productos relevantes a partir de los proyectos, que hasta la actualidad siguen aportando al conocimiento y el desarrollo de la conservación privada y comunitaria.

IV ENCUENTRO NACIONAL DE ÁREAS PROTEGIDAS PRIVADAS Y DE PUEBLOS ORIGINARIOS

Entre los días 24 y 26 de mayo de 2012 se llevó a cabo en la Reserva Biológica Huilo Huilo, con apoyo del proyecto GEF-SIRAP, el Cuarto Encuentro Nacional de áreas protegidas privadas y de pueblos originarios, donde se realizó también la asamblea de socios de ASÍ Conserva Chile. En esta actividad participaron más de 70 personas que apoyan la labor de la asociación, y discutieron sobre cómo mejorar la sustentabilidad del país basándose en la conservación, la integración con la comunidad y el desarrollo económico. El encuentro además fue relevante porque se consensuó un reglamento interno sobre cómo funcionar, cómo incorporar a nuevos socios y también para presentar propuestas desde la sociedad civil al gobierno. También se aplicó



la Herramienta de Evaluación y Efectividad de Manejo o "ficha HEEM", que es una adaptación de la ficha METT, diseñada por WWF y el Banco Mundial (Tacón et al., 2012). La ficha HEEM aplicada a los socios permitió hacer un diagnóstico sobre el manejo que realiza actualmente cada área para su conservación, revelando el largo camino por recorrer y la necesidad de instrumentos de fomento y apoyo del Estado.

IV Encuentro nacional de áreas protegidas privadas y de pueblos originarios. Del 24 al 26 de mayo de 2012, en la Reserva Biológica Huilo Huilo. Fotografías en blanco y negro: Francisco Solís. Fotografías a color: Archivo Elisa Corcuera.





CATASTRO NACIONAL DE ÁREAS PROTEGIDAS PRIVADAS Y COMUNITARIAS

Por encargo del MMA y el proyecto MMA/GEF PNUD "Creación de un Sistema Nacional Integral de Áreas Protegidas para Chile (SNAP)", se actualizó el catastro de áreas protegidas privadas y comunitarias en un esfuerzo conjunto de ASÍ Conserva Chile y Fundación Senda Darwin. Este levantamiento de información permitió caracterizar las reservas privadas y comunitarias de todo Chile, en un proceso de encuestas que se inició en noviembre de 2012 en un primer taller en el Santuario de la Naturaleza Cascada de las Ánimas, y continuó por medio de otros talleres presenciales y visitas a predios, finalizando en marzo de 2013. A mediados de ese año fue posible conocer los resultados de este importante estudio, que identificó más de 300 áreas de conservación que cubrían más de 1,5 millones de hectáreas (Núñez, 2013).

¡Hasta el presente año continúa siendo la información generalizada levantada más recientemente!

Además de estas cifras, este estudio demostró que la gran mayoría de quienes hacen conservación en Chile son personas naturales, con predios pequeños y con bajos presupuestos, quienes son motivados por una profunda convicción por conservar.



Primer taller de levantamiento de información para el catastro de áreas protegidas privadas y comunitarias, en noviembre de 2012 en el Santuario de la Naturaleza Cascada de las Ánimas. Fotografías: Archivo Elisa Corcuera.



Este catastro dio origen a la publicación "Diagnóstico y caracterización de las Iniciativas de Conservación Privada en Chile", que actualmente sigue siendo el referente en términos de cifras totales de superficie de conservación privada y comunitaria en Chile.

JORNADA “EL AGUA QUE DA VIDA A NUESTROS ECOSISTEMAS”

Con apoyo del proyecto GEF – SIRAP y el Instituto de Ecología y Biodiversidad, se realizó el 10 de noviembre de 2012 una importante jornada de trabajo en su mayoría entre los socios de ASÍ Conserva Chile que consistió en una asesoría legal sobre el tema de los derechos de aprovechamiento de agua. En un agradable encuentro de dos días, los socios disfrutaron de las instalaciones del Santuario de la Naturaleza Cascada de las Ánimas.



Jornada de trabajo en el Santuario de la Naturaleza Cascada de las Ánimas, 10 y 11 de noviembre de 2012. Fotografías: Archivo Elisa Corcuera.

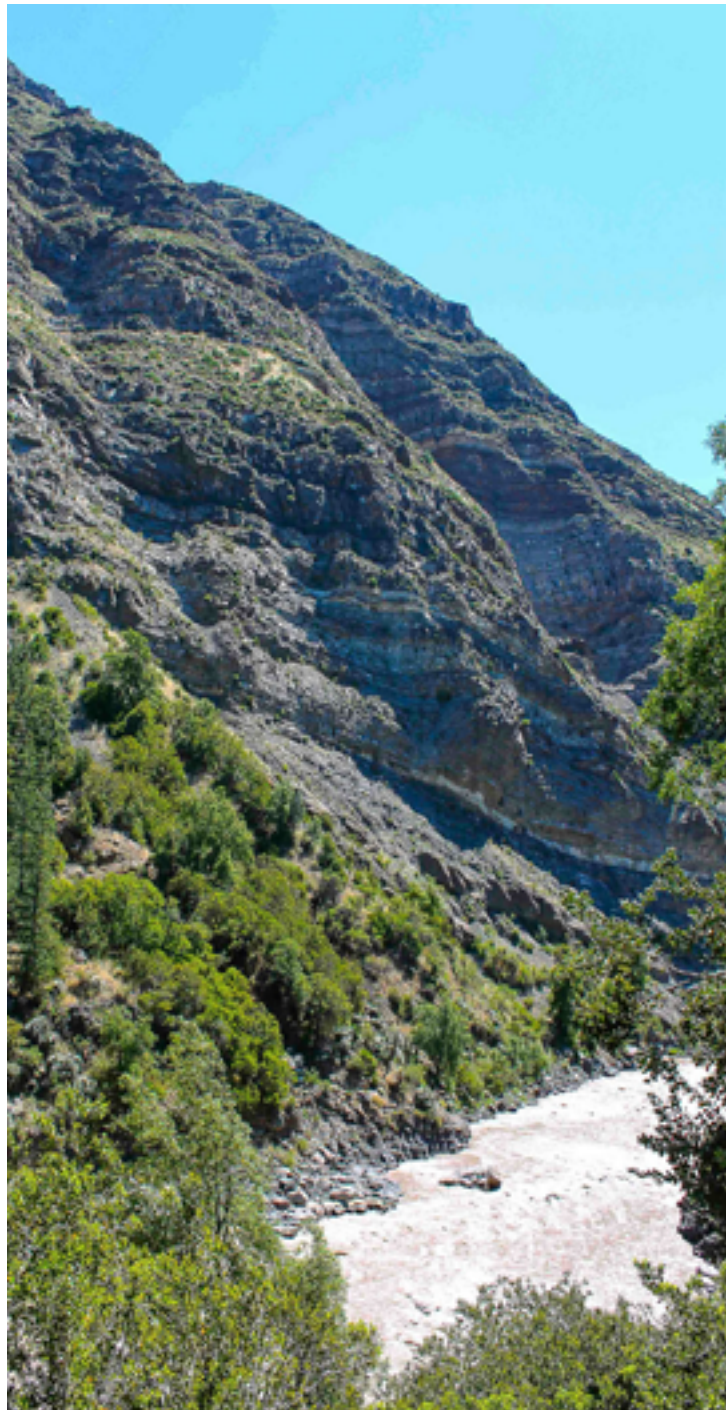

PROYECTO INNOVA CORFO SOBRE TURISMO EN ÁREAS PRIVADAS Y COMUNITARIAS

Durante el segundo semestre del año 2012, comenzó a ejecutarse el proyecto “Plataforma para la gestión y comercialización asociativa del turismo en iniciativas de conservación privada de tres ecorregiones de Chile” de Innova CORFO por parte de WWF Chile y ASÍ Conserva Chile como coejecutor, a cargo de Elisa Corcuera. Este proyecto fue mandatado por Sernatur y el MMA y permitió la elaboración de una atractiva plataforma online (www.reservasnaturales.cl) donde se muestra información actualizada de los atractivos

turísticos de las iniciativas de conservación y su entorno. El proyecto también permitió potenciar rutas turísticas determinadas y ofrecerlas como productos en la misma plataforma web.

La plataforma web fue oficialmente lanzada en la feria de reservas naturales realizada en las dependencias de Sernatur en Santiago, donde se dieron a conocer oportunidades para el turismo y productos de las áreas de diversas zonas de la zona centro-sur del país.



Evento de lanzamiento del proyecto Innova CORFO “Plataforma para la gestión y comercialización asociativa del turismo en iniciativas de conservación privada de tres ecorregiones de Chile”. 30 de noviembre 2012, Sernatur, Santiago. Proyecto CORFO Turismo y Archivo Elisa Corcuera.



El equipo del proyecto visitó distintas reservas de conservación levantando información turística, que incluyó servicios, fotografías, información geográfica, entre otros.



Fam-tour de la selva valdiviana, donde se mostró a tour operadores y socios de ACCh la oferta turística de este destino. Del 5 al 8 de diciembre de 2013.



Evento de lanzamiento de la plataforma de Reservas Naturales y feria de stands de productos turísticos en las dependencias de Sernatur. 11 de abril 2014, Santiago. Fotografías: Proyecto CORFO Turismo y Archivo Elisa Corcuera.





PROYECTO NODO DE EMPRENDIMIENTOS SUSTENTABLES EN ÁREAS PROTEGIDAS

A partir del año 2013 y co-financiado por CORFO, ASÍ Conserva Chile desarrolló el proyecto de dos años de duración denominado "Nodo de emprendimientos sustentables en áreas protegidas voluntarias" a cargo de Mariela Núñez, que apuntó a generar capacidades técnicas permanentes para el desarrollo de emprendimientos sustentables, que pusieran en valor el patrimonio cultural y natural presente en esas zonas. En una primera etapa de diagnóstico, se reconocieron factores críticos para el desarrollo de modelos de negocios sustentables, determinando cuatro

líneas de trabajo: turismo, productos nativos del bosque y mar, agroecología y servicios ecosistémicos. Junto con esto, se identificaron fondos concursables nacionales e internacionales a los cuales postular para financiar estas actividades.

En una segunda etapa, se realizó una serie de capacitaciones y talleres con el fin de promover el aprendizaje e intercambio de experiencias entre las áreas protegidas voluntarias, poniendo un fuerte énfasis en las iniciativas locales y de pueblos originarios.

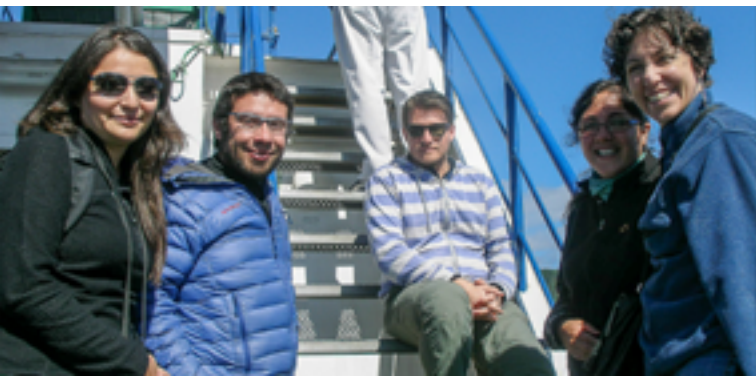

Experiencia de pago por servicios ecosistémicos en la Reserva Costera Valdiviana. 30 de noviembre 2013. Fotografías: proyecto CORFO 12NIN - 18072.



Gira técnica sobre agroecología en Chiloé en la Estación Biológica Senda Darwin, donde se visitaron algunas experiencias con productores locales que ya trabajaban con sistemas de producción agroecológicos. Del 3 al 5 de enero de 2014. Fotografías: proyecto CORFO 12NIN - 18072.



Tour de volunturismo en Mapu Lahual donde algunos socios de ACCh pudieron asistir con becas del proyecto. Del 1 al 8 de febrero de 2014. Fotografías: proyecto CORFO 12NIN - 18072.

Chauke y talleres de transferencia convocados por la comunidad Melillanca Guanqui y la Asociación Indígena Mapu Lahual en el marco del proyecto. 30 y 31 de mayo de 2014 en Quincho Las Tranqueras, San Juan de la Costa. Fotografías: proyecto CORFO 12NIN - 18072.



El contador Camilo Ruiz apoyó la administración y finanzas de la Asociación durante varios años, incluyendo los proyectos CORFO y el Congreso realizado en Valdivia en 2013.

Taller de diseño de productos de turismo de naturaleza, en Reserva Pilunkura. 23 de agosto de 2014.





Taller de turismo comunitario, donde se intercambiaron experiencias y conocimientos entre personas de Mapu Lahual y habitantes del valle de Elicura. Del 19 al 22 de noviembre de 2014 en el valle de Elicura, Contulmo. Fotografías: proyecto CORFO 12NIN - 18072.

X CONGRESO LATINOAMERICANO DE RESERVAS NATURALES PRIVADAS Y DE PUEBLOS ORIGINARIOS

Tras muchos meses de preparación, se llevó a cabo el X Congreso Latinoamericano de Reservas Naturales Privadas y de Pueblos Originarios, organizado por ASÍ Conserva Chile y la Alianza Latinoamericana de Reservas Naturales Privadas, los días 19 al 23 de agosto de 2013 en la ciudad de Valdivia, bajo el lema "Innovación para la conservación de la biodiversidad". Este importante evento, que se realiza cada dos años, congregó a más de 200 personas provenientes de Argentina, Bolivia, Brasil, Colombia, Costa Rica, Guatemala, Honduras, México, Panamá, Perú, entre otros países. Se compartieron interesantes exposiciones plenarias, sesiones orales y de pósters. El objetivo de este congreso fue

intercambiar experiencias que contribuyeran al desarrollo sustentable basado en la innovación en la conservación de la biodiversidad, fortalecer la cooperación público-privada para promover el rescate del patrimonio natural y cultural que sustente el bienestar de la sociedad actual y las futuras generaciones.

El congreso fue inaugurado en el Centro de Estudios Científicos, donde asistieron autoridades locales y nacionales y expuso una charla magistral Cristián Warken. Se dio inicio a la exposición fotográfica organizada por Fundación Mar Adentro, donde se mostraron imágenes que representan la biodiversidad en las distintas áreas de los socios de ASÍ Conserva Chile.



Inauguración de la exposición de fotografías organizada por la Fundación Mar Adentro en el Centro de Estudios Científicos.

Los siguientes días transcurrieron principalmente en el Club de la Unión, donde se desarrollaron diversas exposiciones en torno a los ejes de políticas públicas e incentivos, pueblos originarios, turismo sustentable, actividades productivas, educación y rescate patrimonial y laboratorios naturales para la investigación científica.

La organización del evento involucró a muchas personas de ASÍ Conserva Chile. Además de

quienes conformaban el directorio en ese momento, el equipo de trabajo de la Asociación estuvo conformado por Carolina Velázquez, como coordinadora, junto a Gustavo Paillamanque, Camilo Ruiz, Pablo Dutilh y Juana Palma. Asimismo, directamente en la organización del congreso participaron Alexia Wolodarsky como coordinadora general junto a, Francisca Kellter, Verónica Lyon y Moira Barrientos.



Equipo organizador del evento. Fotografías: proyecto CORFO Nodos y Archivo Elisa Corcuera.





Fotografías y afiche de la convocatoria del X Congreso Latinoamericano de Reservas Privadas y de Pueblos Originarios. Del 19 al 23 de agosto de 2013, Valdivia.



Durante el evento se conformó la Red Latinoamericana de Reservas Privadas, RENALA, mediante la firma del acta de constitución.

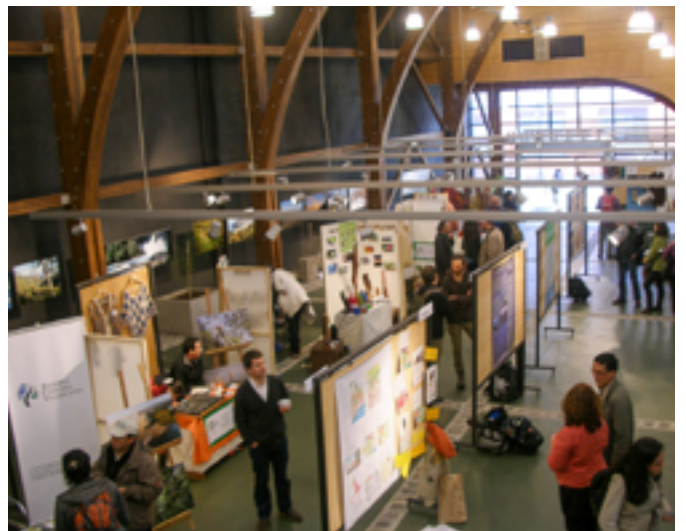

Feria de productos organizada a través del proyecto Nodo de Emprendimientos Sustentables en Áreas Protegidas Voluntarias. 19 de agosto 2013. Fotografías: proyecto CORFO 12NIN - 18072.

Conectando y reconectando el entramado social

ASÍ Conserva Chile desde un comienzo ha considerado dentro de sus objetivos establecer redes de contactos de colaboración entre sus miembros y con otras personas y organizaciones, con el fin de fomentar la conservación efectiva y el intercambio de experiencias. En el devenir de la Asociación muchos lazos, confianzas y sin duda también amistades, se han gestado en el transcurso de tantos encuentros y proyectos, dando curso a nuevas ideas. Esta organización diversa y extendida a nivel nacional pone de manifiesto la importancia del cuidado de las relaciones humanas como motor para concretar un sueño compartido, al margen de posibles diferencias que puedan darse.

ASENTAMIENTO DE LAS BASES INSTITUCIONALES Y LAZOS DE COLABORACIÓN

A partir de ciertos desencuentros internos a raíz de la organización del X Congreso Latinoamericano de Reservas Naturales Privadas y de Pueblos Originarios a mediados del año 2013, surgió la necesidad de contar con requisitos de ingreso y permanencia en la Asociación, que pudieran dar pautas generales concretas, más allá de las afinidades humanas que naturalmente pueda haber al momento de incorporar nuevos miembros. En la asamblea ordinaria de socios en octubre de 2013, se comenzó a discutir formalmente sobre esto y al percatarse de la gran variedad de visiones de los socios, se conformó una comisión temporal para que elaborase una propuesta. Esta comisión estuvo conformada por Edgardo Fuentes, Mariela Núñez, Lily Rivas, Diego Urrejola y Bernardo Reyes. Este trabajo dio origen a los Principios y Valores de la asociación, junto con los Criterios de Incorporación y Permanencia, que

hasta el día de hoy son documentos que todos los socios que ingresan deben conocer y adherir.

Es así como los siguientes años fueron parte de un fuerte proceso interno de varios años para revisar las bases de la institución, que trascendió a más de un directorio e incluyó también una mirada a los estatutos. Esto significó un importante cambio en la conformación de los socios, que consistió en la supresión de las categorías de socios plenos y adherentes, considerándose solamente personas naturales o jurídicas que fueran propietarias, tenedoras o usuarias de, a lo menos, un área protegida privada o de pueblos originarios. Esto se aprobó en la asamblea extraordinaria de socios de 2014, pero se materializó a partir de la asamblea extraordinaria de 2016, debido a un problema con el procedimiento de notificación al Ministerio de Economía.

Un reflejo de este proceso de revisión y asentamiento de las bases institucionales fue la limitación durante un tiempo al ingreso de nuevos socios a la red. Sin embargo, los dos proyectos CORFO que se ejecutaron e incluso operaron varios meses de manera simultánea, mantuvieron un agitado ritmo de actividades hasta principios de 2015.



Asamblea extraordinaria de socios el 8 de noviembre de 2014 en la Reserva Natural Altos de Cantillana. Fotografías: Archivo Elisa Corcuera.



Asamblea ordinaria de socios en 2015 en el Centro de eventos Bulnes, Santiago. Fotografías: Archivo Elisa Corcuera.

También se siguió trabajando en los lazos internacionales. En el XI Congreso Latinoamericano de Reservas Naturales Privadas en Costa Rica, participó Mauricio Moreno representando a la Asociación y formando parte del directorio de la reciente latinoamericana RENALA conformada en la anterior versión del mismo congreso en Chile.



ASÍ Conserva Chile formó parte del directorio de la red RENALA en el XI Congreso Latinoamericano de Reservas Naturales Privadas. Del 9 al 13 de noviembre de 2015 en Costa Rica. Fotografías: Archivo Elisa Corcuera.

Desde abril de 2012 se comenzaron a realizar las "tertulias de actualidad conservacionista, convivencia y desahogo personal" como encuentros de carácter informal, donde los miembros, junto a otros amigos o familiares, pudieran conocerse mejor y compartir aprendizajes. Durante varios almuerzos la pizzería La Leona en Santiago, fue el telón de fondo de variadas conversaciones

sobre la conservación privada y de pueblos originarios. En distintos lugares, pero con el mismo sentido, estos encuentros también se realizaron sobre todo en Valdivia, mutando muchas veces a versiones nocturnas. ¡Las condiciones pandémicas del año 2020 incluso llevaron a realizar una tertulia virtual!



Tertulias de socios realizadas en Santiago en la pizzería La Leona. Fotografías: Archivo Elisa Corcuera.



Tertulia en Valdivia. Mayo de 2016.



Tertulia en Valdivia. Junio de 2018.



Tertulia en Valdivia. Junio de 2018.



Tertulia en mayo de 2019 con motivo de la visita de Ralph Benson en Chile. Fotografías: Archivo ASÍ Conserva Chile.

NUEVOS AVANCES DE LA ASOCIACIÓN

A principios del año 2016 la Asociación da un gran paso en la contratación de un director ejecutivo a medio tiempo, para complementar la labor del directorio para llevar a cabo las metas de la organización. De esta manera, Juan Carlos Pacheco, administrador en ecoturismo y con experiencia trabajando en CONAF, comenzó a trabajar en ASÍ Conserva Chile.

Durante este año se trabajó fuertemente en volver a conectar los lazos de los socios y motivarlos en torno a las metas comunes con una energía optimista y renovada, a la par de reabrir la institución para recibir a nuevas áreas de conservación. Aunque la enfermedad de Elisa Corcuera se acentuó bastante, fue parte importante de este proceso de la mano de Juan Carlos.



Juan Carlos Pacheco asumió el cargo de director ejecutivo de la Asociación a principios de 2016.

Es así como se concretaron encuentros que fueron rearmando las redes de contacto, donde fue relevante la participación del equipo de la Reserva Natural Altos de Cantillana. Fernanda Romero, quien asumió como directora de

relaciones públicas de ASÍ Conserva Chile en reemplazo de Lily Rivas, apoyó la organización de un encuentro con la Red de Santuarios de la Naturaleza de la Región Metropolitana.



Reunión entre ASÍ Conserva Chile y la Red de Santuarios de la Naturaleza de la Región Metropolitana. Agosto de 2016, en el Ministerio del Medio Ambiente, Santiago.

Este año también fue escenario de un importante hecho legislativo para la conservación en áreas privadas, que fue la promulgación de la ley 20.930 que crea el derecho real de conservación en junio de 2016. ASÍ Conserva Chile siguió bien de cerca y apoyó la tramitación de este proyecto por medio

de Elisa Corcuera, Diego Urrejola, Francisco Solís y Victoria Alonso, quienes colaboraron en distintas instancias representando a la A.G directamente o destacando el rol de esta (ver Historia de la Ley 20.930).



Arriba, encuentro entre legisladores, asesores del gobierno y representantes de ONG en Vance Center, New York, tras ingreso al Congreso del proyecto de ley del DRC en 2008. Al centro, celebrando la aprobación del proyecto en la Cámara de Diputados. Abajo, tras completar la tramitación en el Congreso, junio de 2016.



Por otra parte, se tomó la relevante decisión de postular como organización a ser parte de la Unión Internacional para la Conservación de la Naturaleza (UICN), que es un referente mundial en las tendencias y prácticas en conservación. Este proceso dio paso a conectarse con

integrantes de comisiones temáticas en Chile y con otros miembros del país. Finalmente se hizo efectivo el ingreso a principios de 2017, gracias a las cartas de apoyo de otros miembros de UICN, como CODEFF en Chile y la Universidad para la Cooperación Internacional en Costa Rica.



Visita de Víctor Hugo Inchausty, Director Regional de la UICN para América del Sur en octubre de 2016. Convocado por CODEFF y UICN, se reunieron diversas organizaciones relacionadas a medio ambiente en la Fundación Heinrich Böll.



RECAMBIO EN EL EQUIPO

Durante la asamblea de socios realizada en abril de 2017 en la Reserva Natural Altos de Cantillana, se reflexionó en torno a las expectativas de sus miembros y el destino de la organización. Es en esta asamblea que se eligió al directorio que se ha mantenido hasta el año 2020, quienes en conjunto han transmitido un mensaje conciliador y propositivo, poniendo énfasis en los aspectos

que reúnen a los socios. Este directorio reúne a Mauricio Moreno de Parque Oasis de La Campana (Presidente), Manuel Pinto de Parque Hacienda El Durazno (Vicepresidente), Yendery Cerda de CODEFF (Secretaria), Rodrigo López de AUMEN (Finanzas) y Fernanda Romero de la Reserva Natural Altos de Cantillana (Relaciones públicas).

Asamblea ordinaria de socios de ASÍ Conserva Chile. 17 de abril de 2017 en la Reserva Natural Altos de Cantillana. Fotografías: Archivo ASÍ Conserva Chile.







El inicio de la gestión de este directorio coincidió también con una nueva persona en el cargo de directora ejecutiva. Desde abril de 2017, Constanza Pinochet, quien es bióloga y colaboradora del Parque Hacienda El Durazno, asumió el desafío de continuar con el proceso ya en curso de seguir reforzando las redes de la organización y consolidar los lazos entre los socios.

A partir de abril de 2017 Constanza Pinochet Cobos asumió el cargo de directora ejecutiva.

Una de las primeras medidas llevadas a cabo por este nuevo equipo fue la instauración del Premio a la Trayectoria, como un galardón que es otorgado por los mismos miembros de ASÍ Conserva Chile, con el espíritu de reconocer y visibilizar entre los pares el valioso trabajo que implica conservar, que sin duda es una labor de largo aliento. De esta manera, la primera versión del premio fue otorgada por el directorio a Elisa Corcuera Vliegenthart como representante del Parque Katalapi, el cual fue otorgado en una ceremonia privada en la casa de sus padres Anita y Luis el 1 de junio de 2017 en Santiago.



Creación de imagen representativa para el Premio a la Trayectoria Elisa Corcuera.



Un mes más tarde, la muerte de Elisa en julio de 2017, tras varios años de enfermedad, causó gran conmoción entre los socios y muchas personas relacionadas a la conservación en Chile y en el extranjero. Decenas de instituciones y amigos no tardaron en expresar su cariño a través de

mensajes y dedicatorias que dieron cuenta del enorme carisma y entusiasmo de Elisa, quien sin duda fue una pieza fundamental en la creación y establecimiento de ASÍ Conserva Chile, así como del realce de la conservación privada y comunitaria en Chile.



CONSERVACIONISTAS



http://www.patagonjournal.com/index.php?option=com_content&view=article&id=3944:in-memoriam-elisa-corcuera-1973-2017&catid=78:medioambiente&Itemid=268&lang=es

En la misma línea estratégica de abrir la institución y reconectar a sus miembros, se organizó en diciembre de 2017 un simposio sobre la novedosa herramienta legal del derecho real de conservación en Valdivia, en co-ejecución con Fundación FORECOS y el patrocinio de otros socios como Fundación Mar Adentro y la Fundación para la Recuperación de la Palma Chilena. El

evento congregó a cerca de 100 personas en la Universidad Austral, luego del cual se realizó una segunda asamblea de socios de ASÍ Conserva Chile en el Club de la Unión. Varios miembros también participaron al día siguiente de una visita a la Reserva Costera Valdiviana, organizada en conjunto con The Nature Conservancy Chile.



Conectando y reconectando el entramado social

Simposio "Derecho real de conservación, del derecho a la práctica" organizado por ASÍ Conserva Chile y Fundación FORECOS. 1 de diciembre de 2017 en la Universidad Austral, Valdivia. Fotografías: Archivo ASÍ Conserva Chile.

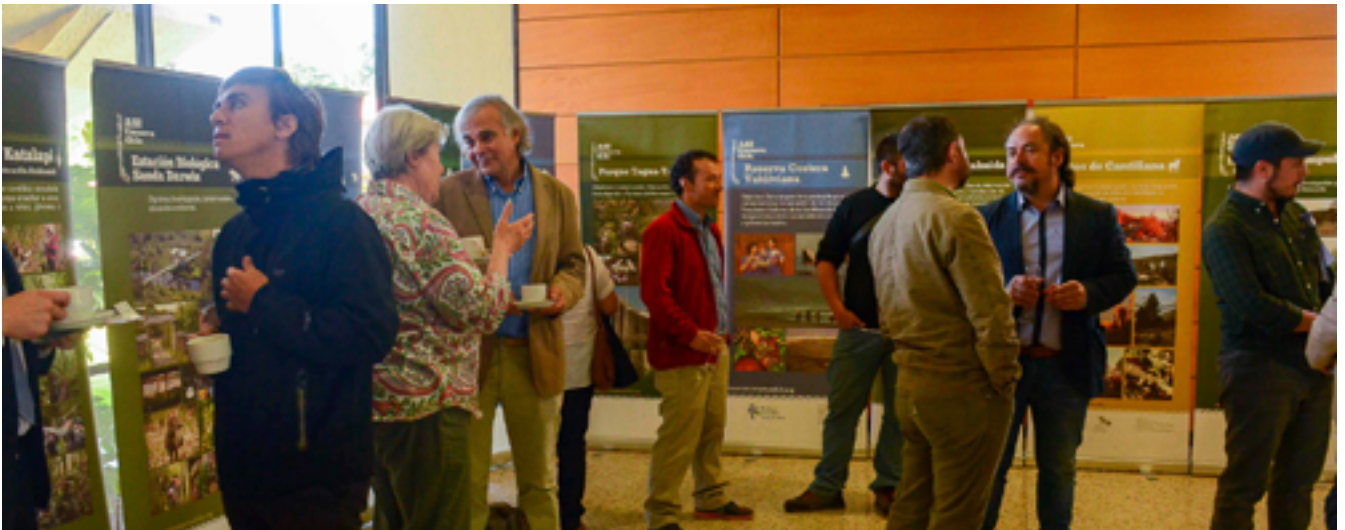

Asamblea ordinaria de socios. 1 de diciembre de 2017 en Club de la Unión, Valdivia. Fotografías: Archivo ASÍ Conserva Chile.



Visita a la Reserva Costera Valdiviana. 2 de diciembre de 2017. Fotografías: Enrique Cruz y Archivo ASÍ Conserva Chile.





El año 2018 comenzó con nuevos eventos que reunieron a los socios de ASÍ Conserva Chile. No tardó en llegar la asamblea ordinaria de socios, esta vez en el Parque Katalapi, enmarcada en un encuentro de dos días durante el mes de marzo, en estrecha colaboración con sus anfitriones Anita Vliegenthart y Luis Corcuera. Los senderos del parque y sus acogedoras instalaciones fueron una vez más el escenario de actividades de educación ambiental con el lúdico apoyo

de Fernanda y Ximena Romero, del equipo de la Reserva Natural Altos de Cantillana.

Se realizaron varias charlas de invitados al encuentro, como Marieli Álvarez del Ministerio del Medio Ambiente, Jaime Ubilla y Felipe Bañados del Centro de Derecho de Conservación y Diego Rigo-Rigi de la iniciativa Pic Parks. Por la noche, no se dejó de lado un poco de diversión, con dinámicas clásicas del Parque como la "Cata en Kata", que desembocaron en guitarreo y baile.



Encuentro de dos días de los socios de ASÍ Conserva Chile. 24 y 25 de marzo de 2018 en el Parque Katalapi.



La primera actividad del encuentro fue la asamblea ordinaria de socios, donde se dio cuenta de la gestión del año 2017.



Durante el encuentro, se gozó del acogedor ambiente del Parque Katalapi, con una gran asistencia de los socios y otros invitados.



En la noche de primer día del encuentro, se llevó a cabo la ya famosa cata de vino denominada "Cata en Kata", liderada por los "enólogos" Susana Paula, colaboradora del Parque Katalapi, y Andrés Pinto del Parque Hacienda El Durazno.



Reforestación de alerces durante la "visita tras el telón" en el segundo día del encuentro.

NUEVAS VISITAS TRAS EL TELÓN EN LA ZONA CENTRAL

Retomando la genial idea desarrollada en 2011 de planificar "visitas tras el telón" donde los socios pueden conocer con mayor profundidad la gestión de sus pares, se organizaron nuevos encuentros. Luego de la visita al Parque Katalapi durante el encuentro de socios, esta vez fue el turno de dos áreas bajo protección privada en el

sector mediterráneo del país: la Reserva Natural Altos de Cantillana y la Reserva Ecológica Oasis de La Campana. En ambas ocasiones se invitaron a todos los socios y a otros representantes de áreas privadas, como la Red de Santuarios de la Naturaleza de la RM.



En la visita tras el telón en la Reserva Natural Altos de Cantillana se dieron a conocer importantes detalles sobre la historia y funcionamiento de esta, además de vivir y conocer los materiales de apoyo de las actividades de educación ambiental en la que se especializan. 14 de abril de 2018.



En la visita a la Reserva Ecológica Oasis de La Campana los participantes pudieron conocer los métodos de reproducción de la palma chilena a gran escala y el modelo de financiamiento de su gestión basado en el aporte de los residentes de las parcelas que la rodean. 7 de julio de 2018.

UN NUEVO ESPACIO PARA CRECER

A mediados de 2018, las actividades de ASÍ Conserva Chile se asentaron en una oficina en Santiago Centro, ubicada al interior de las dependencias de CODEFF, quienes también son socios de la red. Este nuevo espacio consistió en un importante avance, ya que facilitó la recepción de practicantes durante este año y la posterior ampliación del equipo de trabajo.

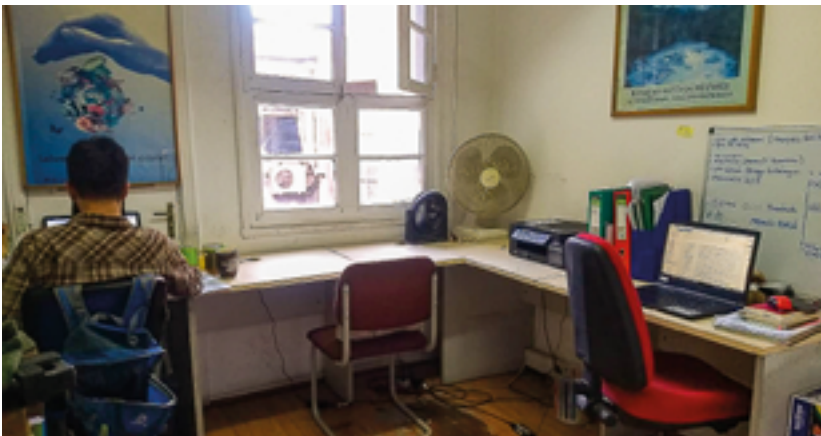

Oficina de ASÍ Conserva Chile desde 2018 hasta 2020, al interior de las dependencias de CODEFF. Santiago Centro en la calle Padre Alonso Ovalle.



El estudiante francés Nathanaël Scalbert vino a Chile a realizar su trabajo final de magister en Relaciones internacionales en la Universidad Jean Moulin Lyon 3, en ASÍ Conserva Chile desde abril a octubre de 2018. Es este periodo visitó y entrevistó a varios socios y elaboró una primera propuesta de estándares para iniciativas de conservación privada.



Fernando Soto realizó su práctica profesional en Administración en Ecoturismo en la Universidad Andrés Bello a fines de 2018, durante la cual actualizó toda la información del sitio web de turismo Reservas Naturales que permitió relanzarlo al año siguiente.

Daniela Sepúlveda, geógrafa de la Universidad Católica realizó un voluntariado de 6 meses durante 2019, asistiendo semanalmente a la oficina de ASÍ Conserva Chile y apoyando diversas actividades y labores del equipo de trabajo.



Daniela Cid, gran amiga de Elisa Corcuera, elaboró las bases de la organización de un archivo documental para ASÍ Conserva Chile, en el desarrollo de su tesis de magíster en procesamiento y gestión de la información de la UC.

NUEVOS LAZOS NACIONALES E INTERNACIONALES

Los años 2017 y 2018 no solo fueron un período importante para reforzar las relaciones al interior de la asociación, sino que se hizo un esfuerzo por establecer nuevos lazos con otras personas y organizaciones dedicadas a la conservación y áreas protegidas, tanto en Chile como en el extranjero, retomando además los vínculos formados en años anteriores.

En esta línea, la directora ejecutiva y los miembros del directorio, aprovecharon diversas oportunidades en distintas regiones para dar a conocer la labor de la Asociación, por medio de charlas, organización y asistencia a eventos de divulgación y stands de difusión. Sin duda, también fue relevante la creación de un Instagram de ASÍ Conserva Chile en agosto de 2018, potenciando la imagen institucional.



@asi.conserva.chile



ASÍ Conserva Chile A.G.

En agosto de 2018 se creó el Instagram de la Asociación, que se mantiene muy activo y es un medio de difusión relevante, junto con Facebook creado en 2014.



Charla de Mauricio Moreno, presidente de la Asociación, en Coloquio Herencia Natural. 9 de noviembre 2017, en Casa Central de la Universidad de Chile, Santiago.



La Asociación, en colaboración con la Red de Santuarios de la Naturaleza de la RM, organizó un conversatorio con motivo de la visita a Chile de Rand Wentworth. 6 de febrero de 2018 en el Museo Nacional Benjamín Vicuña Mackenna, Santiago.



Gran parte del directorio de la Asociación y otros socios asistieron a la Conferencia "Capital Natural: conservación y más allá". Mayo de 2018, en Casa Piedra, Santiago.



ASÍ Conserva Chile participó a través de su directora ejecutiva y de Aurora Fernández de la Reserva Natural Pingüino Rey, en la comunidad de aprendizaje de estándares abiertos para santuarios de la naturaleza de la V a la VIII región (WCS-MMA), en diversas sesiones de trabajo de dos días en distintas regiones del país durante 2018 y 2019.



Seminario «Desafíos comunes de la conservación ambiental» en CIEM Aconcagua, San Felipe. Octubre 2018.



Feria de difusión del Adventure Film Festival. Dos días de stand con una exposición fotográfica de las áreas socias. 7 y 8 de diciembre 2018, Cerro San Cristóbal, Santiago.

La activación paulatina de las redes internacionales desde años previos también dio frutos a fines del 2018, teniendo ASÍ Conserva Chile presencia en dos importantes encuentros relacionados a la conservación.

ASÍ Conserva Chile fue invitada a participar en la segunda versión del encuentro por la conservación Chile-California, por medio de su directora ejecutiva, a partir de colaboraciones previas con Ralph Benson, quien ha sido hasta ahora el principal organizador del evento. Este encuentro reúne a distintas personas y organizaciones de ambos países dedicadas a la conservación, en torno a temáticas sobre las cuales compartir aprendizajes y desafíos. En octubre de 2018, el evento se llevó a cabo en Santa Cruz, California, siendo los temas centrales el manejo y protección de zonas costeras, leyes tributarias, filantropía en

la conservación, y desarrollo de colaboraciones y alianzas. De Chile participaron profesionales del Ministerio del Medio Ambiente, CONAF y el Ministerio de Bienes Nacionales, y diversas organizaciones medio ambientales, destacando la participación de socios de ASÍ Conserva Chile como Samantha Sparks representando a Fundación Parque Katalapi, Francisco Calabi de Alerce 3000, Esteban Tapia de Reserva Natural Melimoyu y Maya Errázuriz de Fundación Mar Adentro.

Al igual que la conferencia de 2017, los organizadores dedicaron el evento en memoria de Elisa Corcuera, quien tuvo primeramente la idea de realizar estos intercambios y mantuvo muchas relaciones de amistad con conservacionistas de California, acercando a la Asociación a estrechar lazos internacionales que aún permanecen.



Chile California Exchange Conservation. Del 21 al 25 de octubre de 2018. Santa Cruz, California. Fotografías: compartidas por los organizadores del Encuentro Chile - California.

REMEMBERING ELISA CORCUERA Vliegenthart (1972-2017)

As in 2017, we dedicate this conference to the late Elisa Corcuera Vliegenthart. Elisa first had the idea for this Exchange. She was a co-founder of ASÍ Conserva Chile, a journalist, planner, author, educator and co-founder of Parque Katalapi. She lived her too short life to the full with curiosity, energy, courage, generosity and an abiding sense of wonder.

We miss her.



PARQUE KATALAPI / PHOTO COURTESY LUIS CORCUERA





En noviembre de 2018, se participó en el XII Congreso Latinoamericano de Reservas Naturales Privadas, en Chachapoyas (Amazonas, Perú), el cual fue una instancia muy relevante para conectarse y reconectarse con otras redes de conservación privada y comunitaria en la región, facilitado por el cálido ambiente del evento, organizado por Conservamos por Naturaleza. Por una parte, la directora ejecutiva Constanza Pinochet expuso sobre el trabajo de la Asociación y la conservación privada en Chile, y por otro lado, el

vicepresidente Manuel Pinto, representó a la A.G. en la Red Latinoamericana de Reservas Privadas (RENALA) en diversas reuniones sostenidas en el encuentro. También, el practicante Nathanaël Scalbert expuso su propuesta de estándares para iniciativas de conservación privada. Desde Chile, participaron activamente los miembros de la Fundación Llampangui, Patricia Espinosa y Andrés Pinto del Parque Hacienda El Durazno, así como Nicole Ellena, Erick Vigoroux y Juan Ignacio Isla.





XII Congreso Latinoamericano de Reservas Naturales Privadas. Del 5 al 9 de noviembre de 2018, Chachapoyas, Perú.



Fotografías proporcionadas por Conservamos por Naturaleza y Archivo ASÍ Conserva Chile.

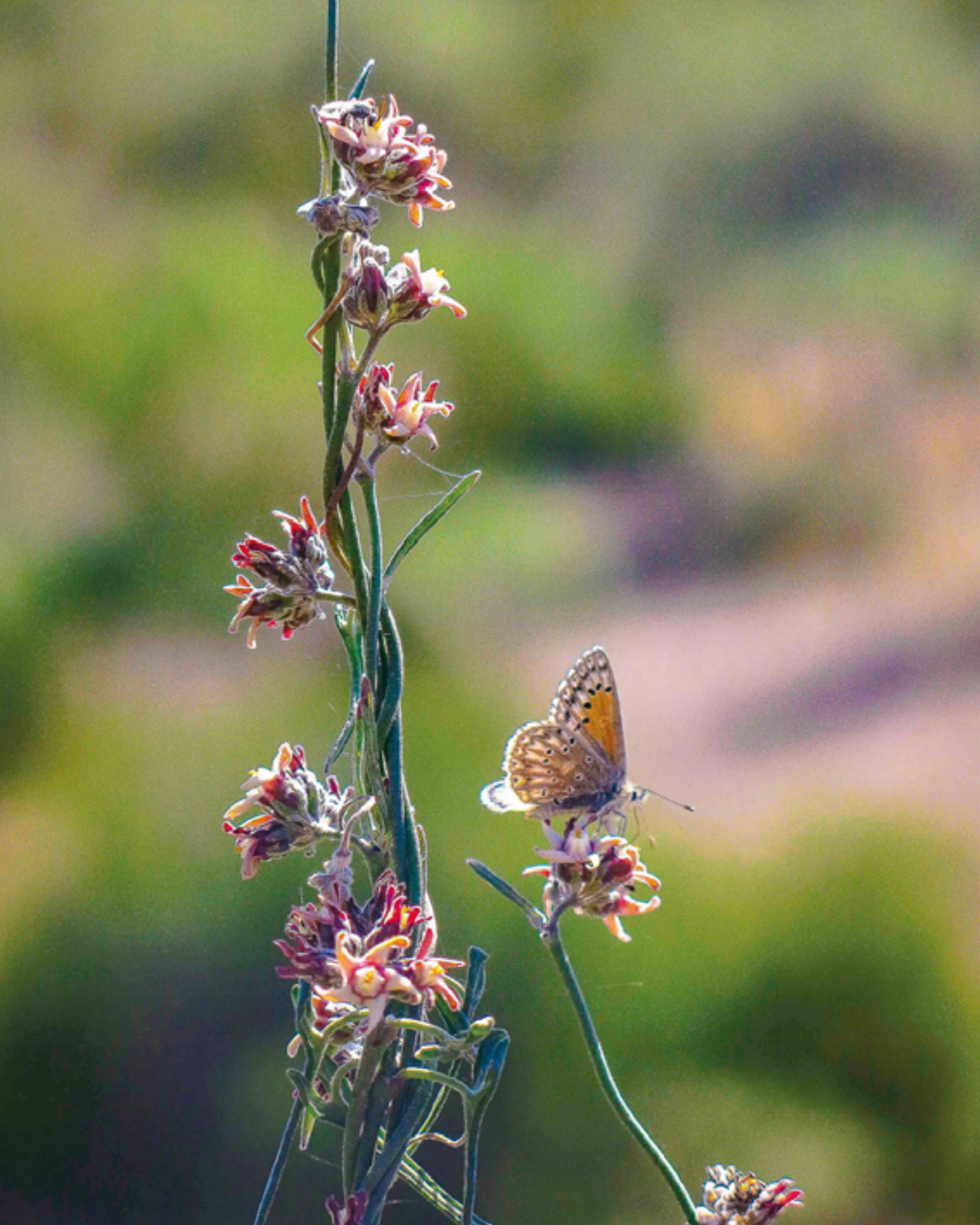

Reforzar las bases y establecimiento de estándares

Tras varios años de funcionamiento de la Asociación, durante los cuales se acumuló mucha experiencia y lazos de colaboración, llegó el momento y la oportunidad de realizar una labor que estaba pendiente desde los inicios de la organización: el establecimiento de estándares que pudieran ser un referente nacional tanto para las áreas socias como para otras personas y entidades interesadas en desarrollar proyectos de conservación.

Con el auspicio de The Pew Charitable Trust y el apoyo de Trisphere, se postuló al fondo de Bienes Públicos de Innova CORFO, que comenzó a ejecutarse a partir del año 2019 hasta fines del 2020. Es así como se incorporó a Guillermo Sapaj Aguilera como gestor del proyecto y a Catalina Marchant a cargo de comunicaciones y diseño, lo que permitió desplegar gran cantidad de actividades y potenciar la labor de la Asociación en términos generales, destacando la organización de seminarios y el ingreso de nuevos miembros.



Karla León se encargó de las finanzas del proyecto CORFO



La contabilidad de la institución fue llevada por la contadora Rosita Hermosilla.



A partir del año 2019 el equipo de ASÍ Conserva Chile estuvo conformado por Guillermo Sapaj Aguilera como gestor de proyectos, Catalina Marchant como encargada de comunicaciones y diseño y Constanza Pinochet como directora ejecutiva. Fotografías: Archivo ASÍ Conserva Chile.

Al igual que el año anterior, la asamblea anual de socios se enmarcó en un encuentro de dos días, esta vez en la Reserva Natural Altos de Cantillana. Este evento congregó a varios miembros de ASÍ Conserva Chile, además de representantes de otras áreas de conservación y profesionales del Ministerio del Medio Ambiente durante el primer día. Se realizó un taller participativo sobre el levantamiento de estándares para las iniciativas de conservación privada, muy intenso y rico en discusión. También se disfrutó de recorridos dentro de la reserva y exposiciones de invitados, como Alberto Tacón y Raimundo Marchant de Raíces del Viento.

Asamblea ordinaria de socios 2019.





Recorridos en la Reserva Natural Altos de Cantillana durante el encuentro de socios 2019.



Fue en este encuentro que también se entregó la segunda versión del Premio a la Trayectoria Elisa Corcuera, donde los mismos socios eligieron por votación como ganador al Parque Andino Juncal. En una ceremonia durante la noche, Catherine Kenrick y Tomás Dinges recibieron el galardón, luego de lo cual todos disfrutaron de un vino de honor.

Ceremonia y vino de honor tras la entrega del Premio a la Trayectoria Elisa Corcuera 2019 a Tomás Dinges y Catherine Kenrick del Parque Andino Juncal. 13 de abril de 2019.



Este mismo año 2019 también destacó por la incorporación de siete nuevos miembros, aportando mayor diversidad y dinamismo a la Asociación, incluyendo dos nuevos socios del pueblo mapuche, Rodrigo Antillanca y Martín Curin, quienes se acercaron a ASÍ Conserva Chile por medio de los talleres del proyecto de estándares realizados en las regiones de Los Lagos y Los Ríos.





PELLUCO

Región de Los Ríos



RANCAHUE RAEÑINTU WINKUL

Región de La Araucanía



PARQUE KARUKINKA

Región de Magallanes y
la Antártica Chilena



PUNTA DE LOBOS

Región del Libertador General
Bernardo O'Higgins



PARQUE FUTANGUE

Región de Los Ríos



LAS MULAS

Región del Maule



**RESERVA ECOLÓGICA
TESORO DEL PANGAL**

Región de Valparaíso



PROYECTO INNOVA CORFO 18BPE-93801

ESTABLECIMIENTO DE ESTÁNDARES ARMONIZADOS PARA INICIATIVAS DE CONSERVACIÓN PRIVADA Y USO DEL DERECHO REAL DE CONSERVACIÓN EN CHILE

**Bienes
públicos
estratégicos
para la
competitividad**



**ASI
Conserva
Chile**^{A.G.}

Asociación de Iniciativas
de Conservación en
Áreas Privadas y de
Pueblos Originarios de Chile

PROYECTO ESTABLECIMIENTO DE ESTÁNDARES

A partir de enero de 2019 comenzó a ejecutarse el proyecto de Bienes Públicos Estratégicos para la Competitividad de Innova CORFO denominado “Establecimiento de estándares armonizados para iniciativas de conservación privada y uso del derecho real de conservación (DRC) en Chile”, que se extendió durante el año 2020. El proyecto estuvo a cargo de ASÍ Conserva Chile dirigido por Constanza Pinochet y fue coejecutado por la Fundación Tierra Austral por medio de Diego Tabilo y Amanda Alfonso, siendo el mandante el Ministerio del Medio Ambiente. Este bien público tuvo como objetivo central el levantamiento de estándares de manera participativa para tres entidades relevantes para la conservación privada: las áreas bajo protección privada (APP), las organizaciones garantes de conservación y el uso del DRC para un APP. La creación de estándares para las áreas de conservación privadas era considerada hace varias décadas como una tarea necesaria para poder mejorar y evaluar la

gestión de la conservación. En este estándar participó como asesor nacional Alberto Tacón, quien ya tenía mucha experiencia en el tema mediante la elaboración de la ficha HEEM en 2012 y como miembro fundador de ACCh, y Rayén Catrileo, con vasta experiencia en estándares y metodologías participativas.

Es así como este proyecto buscó no solo elaborar un estándar para las APP, sino también fomentar el modelo de custodia de la tierra (Basora y Sabaté, 2006) planteando una primera versión de un estándar para las organizaciones garantes de conservación, como una adaptación al país de las entidades de custodia o *land trust* ya ampliamente desarrolladas en otros países (LTA, 2005). También fue fundamental abordar la novedosa herramienta legal del derecho real de conservación, donde de la mano de la Fundación Tierra Austral, se desarrolló un estándar para el uso del DRC como una base para desarrollar un APP en el largo plazo.



Equipo inicial del proyecto en el evento de lanzamiento junto al presidente de ACCh, Mauricio Moreno y el jefe del Departamento de Áreas Protegidas del MMA, Diego Flores.



Lanzamiento del proyecto de establecimiento de estándares, con presentaciones de Diego Flores del MMA, Alberto Tacón y los coordinadores del proyecto Constanza Pinochet y Diego Tabilo. Laboratorio de Gobierno en Santiago, 22 de marzo de 2019.

El corazón del proyecto consistió en la realización de talleres participativos donde se invitó a los miembros de ACCh, organizaciones de la sociedad civil, funcionarios públicos y académicos, a discutir propuestas de estándares, mediante lúdicas dinámicas. De esta manera, se realizaron talleres en diferentes regiones del país: 5 enfocados en el estándar para APP, un

taller para las organizaciones garantes de conservación y un taller enfocado en el uso del DRG. Todas estas instancias permitieron enriquecer los estándares y hacerlos más representativos al incorporar la opinión de cientos de personas, además de posibilitar que socios y otras personas relacionadas a la conservación se pudieran reunir presencialmente y compartir experiencias.



Primer taller participativo de establecimiento de estándares para APP enfocado en los socios de ASÍ Conserva Chile, enmarcado en el encuentro de dos días. 12 de abril de 2019 en la Reserva Natural Altos de Cantillana.

TALLER PARTICIPATIVO ZONA CENTRO-SUR (LINARES)

Establecimiento de estándares para Iniciativas de Conservación Privada (ICP) en Chile

DÍA:

Viernes 7 de
junio 2019.

HORA:

09:30 a
17:00 hrs.

LUGAR:

Museo de arte y
artesanías de
Linares.
Valentín
Letelier 8572,
Linares, Región
del Maule.

CONTACTO:

contacto@
asiconservachile.org

En el marco del proyecto "Establecimiento de estándares armonizados para Iniciativas de Conservación Privada y Uso del Derecho Real de Conservación en Chile", ejecutado por ASI Conserva Chile A.G. y Fundación de Conservación Tierra Austral, financiado por CORFO y patrocinado por el Ministerio del Medioambiente.



Segundo taller participativo del estándar de APP, realizado con el apoyo de la Fundación Hualo. 7 de junio de 2019 en el Museo de Arte y Artesanías de Linares.



Tercer taller participativo del estándar de APP en la región de Los Ríos. 28 de junio de 2019 en las instalaciones del Parque Urbano, Valdivia.



TALLER PARTICIPATIVO ZONA SUR (VALDIVIA)

Establecimiento de estándares para Iniciativas de Conservación Privada (ICP) en Chile

DÍA:
Viernes 28 de junio 2019.

HORA:
09:30 a 17:00 hrs.

UBICACIÓN:
Parque Urbano El Bosque.
Av. Simpson #301, Valdivia.

CONTACTO:
contacto@asiconservachile.org

En el marco del proyecto "Establecimiento de estándares armonizados para Iniciativas de Conservación Privada y Uso del Derecho Real de Conservación en Chile", ejecutado por ASI Conserva Chile A.C. y Fundación de Conservación Tierra Austral, financiado por CORFO y patrocinado por el Ministerio del Medioambiente.



TALLER PARTICIPATIVO ZONA NORTE (LA SERENA)

Establecimiento de
estándares para Iniciativas
de Conservación
Privada (ICP) en Chile

* Taller posterior a
seminario de Iniciativas
de Conservación de
la Biodiversidad



En el marco del proyecto "Establecimiento de estándares armonizados para Iniciativas de Conservación Privada y Uso del Derecho Real de Conservación en Chile", ejecutado por ASI Conserva Chile A.G. y Fundación de Conservación Tierra Austral, financiado por CORFO y patrocinado por el Ministerio del Medioambiente.

DÍA:

Viernes 5 de
julio 2019.

HORA:

14:30 a
19:00 hrs.

UBICAR:

Biblioteca
Regional
Gabriela
Mistral.

Juan José
Latorre #782,
La Serena.

CONTACTO:

contacto@
asiconservachile.org

Cuarto taller participativo del estándar de APP en la región de Coquimbo. 5 de julio de 2019 en la Biblioteca Regional Gabriela Mistral, La Serena.



Quinto taller participativo del estándar de APP en la región de Los Lagos, donde los participantes pudieron alojarse en las instalaciones del Parque Katalapi. 26 y 27 de julio de 2019.



ASI Conserva Chile

TALLER PARTICIPATIVO PARA ZONA AUSTRAL Y PUEBLOS ORIGINARIOS (PUERTO MONTT)

Establecimiento de estándares para Iniciativas de Conservación Privada (ICP) en Chile

DÍA Y HORA TALLER:
Viernes 26 de julio
09:30 a 17:00 hrs.

Opción de alojamiento en Katalapi:
Check in: Jueves 25 de julio, 17:00 hrs
Check out: Viernes 26 de julio, 17:00 hrs

LUGAR:
Parque Katalapi.
Puerto Montt, Región de Los Lagos.

MÁS INFORMACIÓN:
contacto@asiconservachile.org

En el marco del proyecto "Establecimiento de estándares armonizados para iniciativas de Conservación Privada y Uso del Derecho Real de Conservación en Chile", ejecutado por ASI Conserva Chile A.G. y Fundación de Conservación Tierra Austral, financiado por CORFO y patrocinado por el Ministerio del Medioambiente.



¡RESERVA LA FECHA! TALLER PARTICIPATIVO

Establecimiento de estándares para la implementación del Derecho Real de Conservación (DRC) en Chile

DÍA:

Jueves 13
de junio
2019

MORA:

09:00 a
17:00 hrs

LUGAR:

Laboratorio
de Gobierno.
Amanátegui
#232, piso 12,
Santiago.

En el marco del proyecto "Establecimiento de estándares armonizados para Iniciativas de Conservación Privada y Uso del Derecho Real de Conservación en Chile", ejecutado por Asi Conserva Chile A.G. y Fundación de Conservación Tierra Austral, financiado por CORFO y patrocinado por el Ministerio del Medioambiente.

FORMULARIO DE PRE-INSCRIPCIÓN PINCHA AQUÍ:
<https://forms.gle/3q79e1QEYafz39HW7>



Taller participativo sobre estándar para el uso del derecho real de conservación en un APP, coejecutado con Fundación Tierra Austral. 13 de junio de 2019 en el Laboratorio de Gobierno, Santiago.



Taller participativo sobre el estándar para organizaciones garantes de conservación, organizado con Fundación Tierra Austral, apoyado por el asesor internacional Ralph Benson. 18 de mayo de 2019 en Casa Central de la Universidad de Chile, Santiago.





En cuanto al desarrollo de los estándares para organizaciones garantes de conservación, se contó con la asesoría del estadounidense Ralph Benson, quien trabajó décadas con las entidades *land trust*, características del modelo de conservación privada en Estados Unidos. En su semana en Chile, apoyó la organización del taller sobre OGC y se organizó un seminario de

difusión para profundizar sobre los *land trust*, el cual tuvo muy buena asistencia y se organizó en colaboración con Fundación Tierra Austral. Ralph además participó en otras actividades de ASI Conserva Chile, como una visita al Parque El Boldo y la entrega del Premio a la Trayectoria en el Parque Andino Juncal.



Seminario "Entendiendo los *land trust*" con exposiciones de Ralph Benson, la gerente de conservación de The Nature Conservancy, Maryann Ramírez, y Diego Tabilo de Fundación Tierra Austral. Facultad de Ciencias Biológicas de la Universidad Católica. 17 de mayo de 2019.



El estadounidense Ralph Benson fue asesor en la elaboración del estándar para organizaciones garantes de conservación y vino a Chile durante una semana. Del 13 al 19 de mayo de 2019.

Como parte de la ejecución del proyecto de establecimiento de estándares, tanto Constanza Pinochet como Guillermo Sapaj participaron en octubre de 2019 en la tercera versión del Intercambio Chile-California realizado en Marshall, California. A pesar de las circunstancias políticas en Chile que preocupaban a todos en ese momento, se logró ahondar en relevantes temas como la planificación y filantropía para la conservación ambiental. Constanza junto a Diego Tabilo de Fundación Tierra Austral, expusieron

sobre el proyecto CORFO en curso sobre el desarrollo participativo de estándares de conservación privada en Chile, donde presentaron algunos de los principios, criterios e indicadores que se habían desarrollado hasta ese entonces. También fue relevante la visita a las oficinas de Sonoma Land Trust, ubicada en la ciudad de Santa Rosa, donde la coordinadora de adquisiciones de tierras de este *land trust*, Sara Press, dio a conocer detalles de la administración de esta impresionante institución.



Tercer encuentro Chile-California Conservation Exchange (CCCX), del 20 al 24 de octubre de 2019, en Marshall, California. Fotografías: compartidas por la organización del evento y Archivo ASÍ Conserva Chile.

PARTICIPACIÓN EN LA UICN

Desde el ingreso como socio a la Unión internacional por la Conservación de la Naturaleza (UICN) en 2017, ASÍ Conserva Chile fue profundizando su participación en esta red internacional. Un hecho relevante fue la reactivación del Comité chileno de UICN, conformado por todos los socios presentes en el país, quienes a la fecha eran CODEFF, quien quedó a la presidencia del Comité, Fundación Mar Adentro, ASÍ Conserva Chile, Fundación para la Protección de la Palma Chilena y Fundación Terram. El Comité mantuvo comunicaciones respecto a diversos temas en

común, como la COP25 que se iba a realizar en Chile, y también se comenzó a coordinar con las comisiones nacionales temáticas como la de áreas protegidas (CMAP) y de Educación y Comunicación. Para dar visibilidad al Comité chileno, también se sacó provecho a la visita a Chile de Stephanie Arellano, quien es la oficial de Programa de Gestión de Biodiversidad para América del Sur de UICN, para organizar un seminario sobre las KBA o Áreas clave para la biodiversidad en Santiago, que tuvo amplia concurrencia.



Irriba: reunión de reactivación del Comité chileno de UICN en la oficina de CODEFF, Santiago. 6 de mayo de 2019. Abajo: reunión Comité chileno UICN con miembros de las comisiones CMAP y CEC de UICN. 13 de septiembre, oficina Glocalminds, Santiago.

SEMINARIO

ÁREAS CLAVE PARA LA BIODIVERSIDAD

Una mirada desde la Unión Internacional para la Conservación de la Naturaleza

UICN



Mauricio Valente
CODOFF, Presidente del Comité Chileno de la UICN

Fundación Mar Adentro
Nueva guía UICN en español

Daniel Imbernón
Coordinador Nacional Sistema Iñia

Charla magistral



Stephanie Arellano

Oficial del programa gestión de biodiversidad para América del Sur de la UICN



Auditorio de INACAP, sede Santiago Centro, ubicado en Almirante Barroso n° 76, Santiago

Inscripciones en: <https://forms.gle/Uh8DU0gryb0bK7dFA>

Para más información: contacto@siliconconservacion.cl



Seminario “Áreas claves para la biodiversidad” y lanzamiento del Comité chileno UICN. 25 de septiembre de 2019, en INACAP, sede Santiago Centro.



Siguiendo en la misma línea, ASÍ Conserva Chile participó en dos importantes instancias organizadas por la UICN. En primer lugar, Yendery Cerda y Guillermo Sapaj asistieron al Foro Sudamericano de Conservación de UICN en Ciudad del Este, donde asistieron 73 personas representando a Argentina, Bolivia, Brasil, Chile, Colombia, Ecuador, Paraguay, Perú, Uruguay y

Venezuela. Ambos participaron de las diversas exposiciones, talleres, conversatorios y paneles. Durante el evento, se concretó una reunión con la Directora Global de UICN; Grethel Aguilar y Karen Podvin del Secretariado de Sudamérica, para presentar al Comité chileno y mantener colaboración en el futuro.



Foro Sudamericano de Conservación de UICN, donde asistió Guillermo Sapaj como miembro del equipo de ASÍ Conserva Chile y Yendery Cerda, representando al directorio. Del 12 al 14 de agosto de 2019, Ciudad del Este, Paraguay.

La Asociación también se hizo presente en el III Congreso de Áreas Protegidas de Latinoamérica y el Caribe organizado por la UICN en la ciudad de Lima, entre más de 2700 asistentes de 33 países. Este evento fue una iniciativa de la UICN y de su Comisión Mundial de Áreas Protegidas -CMAP- quienes reúnen a actores sociales para que fortalezcan sus capacidades, en esta ocasión bajo el lema “Soluciones para el bienestar y el desarrollo sostenible”. Participaron como parte del equipo Guillermo Sapaj y Constanza Pinochet, junto a varios socios de ASÍ Conserva Chile, como miembros de la Fundación Mar Adentro, Fundación Llampangui, Santuario el Cañi y CODEFF, además de decenas de otros

chilenos. En representación de la Asociación, su directora ejecutiva realizó dos exposiciones sobre conservación privada en Chile. También se destaca el workshop organizado por el grupo de especialistas de APP de UICN, donde se lanzó la publicación en español de las Directrices para áreas bajo protección privada, cuya traducción la realizó Fundación Mar Adentro

Durante el evento de cierre, Juan Carlos Pacheco, presentó ante la audiencia, el establecimiento del 17 de octubre como el día de las áreas protegidas de América Latina y el Caribe, el cual fue celebrado en su primera versión durante el año 2020 mediante una actividad virtual con los socios.



Evento de inauguración del III Congreso de Áreas Protegidas de Latinoamérica y el Caribe organizado por la UICN. Del 14 al 17 de octubre 2019, en el Centro de Convenciones de Lima, Perú. Fotografías: Guillermo Sapaj Aguilera.

CEREMONIA DE CIERRE
LIMA, PERÚ 2019

DECLARACIÓN

DÍA DE LAS
ÁREAS
PROTEGIDAS
DE
LATINOAMÉRICA
Y EL CARIBE

17 DE OCTUBRE





Miembros del equipo y socios de ACCh participaron en el III Congreso de Áreas Protegidas de Latinoamérica y el Caribe de UICN. Del 14 al 17 de octubre 2019, en el Centro de Convenciones de Lima, Perú.

ENCUENTRO INTERNACIONAL CERTIFICACIÓN Y SERVICIOS ECOSISTÉMICOS

Herramientas para la innovación
en el manejo sostenible de
áreas protegidas en Chile

Apoyado por:



Chile
en marcha



Ejecuta:



CICLO DE SEMINARIOS
ÁREAS PROTEGIDAS
Y CONSERVACIÓN

Co-ejecuta:



Colaboran:



La marca del manejo
forestal responsable
FSC® F000206



Universidad Austral de Chile
Ciencia y Naturaleza

NUEVAS REDES DE COLABORACIÓN E INCIDENCIA EN POLÍTICAS PÚBLICAS

A partir del año 2019 también se hicieron concretas nuevas redes de colaboración, que abrieron aún más el alcance de la asociación en distintas regiones del país.

Por un lado, a partir de la participación de Alberto Tacón como asesor nacional en el proyecto de establecimiento de estándares, se comenzó a colaborar más fuertemente con la Cooperativa Calahuala, quienes se dedican y prestan asesoría en diversos temas de conservación en la región de Los Ríos. Esto culminó en la realización del “Encuentro internacional de certificación y

servicios ecosistémicos” en el que ASÍ Conserva Chile fue organismo asociado en la organización del evento y se pudo contar con la presencia de tres relevantes expertas en distintos sistemas de certificación internacional, disponibles para poner en valor los servicios de los ecosistemas en áreas protegidas. Stephanie Arellano expuso sobre la certificación de Áreas Lista Verde de UICN; Petra Westerlaan sobre certificación FSC y Teresa Blanco, sobre certificación de responsabilidad social y agricultura ecológica de FairWild Foundation.





Encuentro Internacional de certificación y servicios ecosistémicos, organizado por la Cooperativa Calahuala y ASÍ Conserva Chile como asociado, a través de un fondo de Fundación para la Innovación Agraria (FIA). Al día siguiente, el equipo de ACCh junto al equipo de Calahuala y las expositoras, tuvieron una lluviosa visita al Parque Nacional Alerce Costero y a la Reserva Costera Valdiviana.

A partir del primer seminario sobre "Iniciativas de conservación de la biodiversidad en el norte de Chile", que se realizó el 7 de diciembre de 2018 en La Serena, se comenzó a gestar un grupo de personas y organizaciones públicas y privadas ligadas a la conservación en el sector norte del país, que se agruparon desde el 2019 en la Red de Conservación Norte. ASÍ Conserva Chile ha formado parte de esta red, siendo un primer punto de colaboración la organización de un segundo seminario, que se combinó exitosamente con uno de los talleres participativos del proyecto CORFO de establecimiento de estándares, el

5 de junio en la Biblioteca Regional Gabriela Mistral. A este seminario asistieron más de 100 personas y expusieron ONG, académicos y organizaciones públicas. También expusieron Andrés Pinto y Ana Pezo, de Fundación Llampangui, quienes son socios de ACCh, representando al Parque Hacienda El Durazno. Posterior a eso, se ha seguido participando en la red, aportando en el proceso de definición de sus objetivos y formas de operar, además de la motivación de mantener la realización anual de este seminario de conservación y otros encuentros en la región norte del país.



Reunión de planificación del segundo Seminario de iniciativas de conservación, el 26 de abril de 2019 en la Biblioteca Gabriela Mistral de La Serena.

Segundo seminario "Iniciativas de conservación de la biodiversidad en el norte de Chile". 5 de junio en la Biblioteca Regional Gabriela Mistral, La Serena.



5 DE JULIO
10:00hrs

II SEMINARIO

Iniciativas de Conservación de la Biodiversidad en la zona norte de Chile

INSCRIPCIÓN DE PANELES
HASTA EL 20 DE JUNIO A:
scb.conosur.nortechile@gmail.com

Biblioteca Regional Gabriela Mistral, La Serena - IV Región de Coquimbo



Por otro lado, a mediados de 2019, comenzó a operar la Red de Filantropía Ambiental, que reúne a cerca de 40 personas y organizaciones, con el objetivo de contar con instrumentos que fomenten una filantropía ambiental en Chile. ASÍ Conserva Chile y varios de sus socios participaron en un taller inicial el 10 de julio en las dependencias de la Fundación Heinrich Böll, donde asistieron más de 40 personas, organizado por Fundación Geute Conservación Sur, Amigos

de los Parques y Fundación Punta de Lobos. Mediante reuniones periódicas y trabajos en comisiones, se busca avanzar en políticas que mejoren las herramientas para fomentar la filantropía ambiental. ASÍ Conserva Chile participó por medio de su directora ejecutiva en la Comisión de catastro de organizaciones ambientales, liderada por Ivo Tejeda de la ROC (Red de Aves) que dio como resultado la elaboración de este catastro a fines del año 2020.



Taller de la Red de filantropía ambiental, dirigido por Javier Trivelli, director ejecutivo de Fundación Geute Conservación Sur.

La Asociación también ha seguido trabajando por incidir en las políticas públicas, en especial en lo que refiere al proyecto de ley que crea el Servicio de Biodiversidad y Áreas Protegidas (SBAP), cuya tramitación en el congreso actualmente cumple también diez años. En este aspecto, ASÍ Conserva Chile por una parte ha participado constantemente en la mesa de trabajo de diversas ONG en torno al proyecto SBAP, que organiza la Fundación Terram. Por otro lado, se trabajó con las ideas y aportes hechos por los socios durante 2018, que fueron resumidos en un documento que se entregó al MMA, y mediante la asesoría del abogado y socio de la red, Andrés Pinto, se tradujeron a indicaciones concretas, con el objetivo de ser presentado a distintos diputados, además de un documento técnico sobre la relevancia de otorgar incentivos a las áreas protegidas privadas que propone el proyecto de ley. Estos documentos fueron presentados mediante una exposición para la

Comisión de Medio Ambiente de la Cámara de Diputados en Valparaíso en enero de 2020, donde asistió la directora Yendery Cerda y la directora ejecutiva Constanza Pinochet, representando a la Asociación. En esta misma instancia también expuso Fernanda Romero de la Corporación Altos de Cantillana, sobre la realidad de las áreas bajo protección privada y la necesidad de un SBAP. En la sesión también estuvo presente la ministra del Medio Ambiente y el jefe de la división de Recursos Naturales, Juan José Donoso.

De la misma forma, también se solicitó una audiencia a la Comisión de Agricultura del Senado en Santiago, para exponer sobre la importancia de incorporar el uso del agua para conservación en la reforma al Código de Aguas. En esa ocasión, la A.G. fue representada por su directora ejecutiva introduciendo a la labor de ASÍ Conserva Chile y por Andrés Pinto exponiendo los antecedentes.



Exposición de ACCh para la Comisión de Medio Ambiente de la Cámara de Diputados sobre el proyecto de ley SBAP, por parte de Yendery Cerda como directora y Constanza Pinochet. Fernanda Romero también expuso representando a la Corporación Altos de Cantillana. 8 de enero de 2020, Valparaíso.

Exposición en la Comisión de Agricultura del Senado sobre la incorporación del uso del agua para conservación en la reforma al Código de Aguas, por Andrés Pinto y Constanza Pinochet representando a ASÍ Conserva Chile. 9 de diciembre de 2019, Santiago.



El año 2019 también fue escenario de masivas manifestaciones ciudadanas en todo el país a partir del 18 de octubre, en el llamado estallido social, las cuales se mantuvieron por muchos meses y no dejaron a nadie indiferente. La gran diversidad de los socios de ASÍ Conserva Chile, que también se expresa en distintas visiones políticas, también se hizo notar, ante lo cual el directorio elaboró una carta abierta durante una jornada presencial de trabajo. En ella se invitó a los socios a construir un plan estratégico de cinco años, que definiera los objetivos de la Asociación y su rol socioambiental, en el contexto de los profundos cambios sociopolíticos y el cumplimiento de los 10 años de existencia de la organización. Para esto fue levantada una encuesta virtual que fue ampliamente contestada por los miembros de la organización, con el objetivo de levantar sus opiniones y expectativas, incluyendo preguntas sobre la participación de ACCh en el histórico proceso de elaboración de una nueva constitución para el país.



Carta abierta a los socios, redactada y firmada por el directorio durante una jornada de trabajo presencial el 19 de diciembre de 2019, Santiago.



2020: UN AÑO DE CONEXIÓN VIRTUAL

El año 2020 nos trajo nuevas sorpresas, ya que la rápida propagación de la pandemia del virus COVID restringió las posibilidades de encuentros presenciales en todo el país y en el mundo, lo que llevó a continuar con las actividades de la Asociación de manera virtual.

Es así como se llevó a cabo la primera Asamblea Ordinaria de socios virtual por medio de la plataforma Zoom, lo que si bien nos hizo extrañar los cálidos encuentros de dos días en alguna de las áreas de conservación de los miembros como venía siendo la costumbre, permitió reunir a cerca de 35 personas en representación de 27 áreas en diversas regiones del país.



Primera asamblea virtual ordinaria de socios. 4 de abril de 2020.

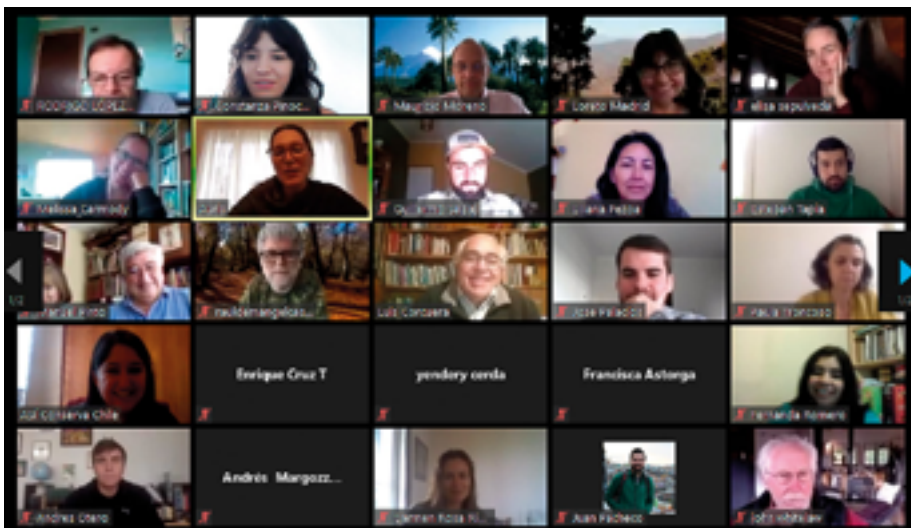

Este año también se dio a conocer el sitio web que reúne los resultados del proyecto de establecimiento de estándares y la publicación del libro “Estándares para la conservación privada en Chile” elaborado por el equipo de ASÍ Conserva Chile y la Fundación Tierra Austral, el cual constituyó uno de los principales resultados del proyecto de Bienes Públicos de Innova CORFO, y que permitió acercar los estándares propuestos en un formato amigable a un amplio público relacionado con

las áreas bajo protección privada, las organizaciones garantes de conservación y el uso del derecho real de conservación en un APP. Se realizó un seminario web de lanzamiento del libro con cientos de participantes de manera remota, donde participaron relevantes figuras de la conservación a nivel internacional, como Stephanie Arellano de UICN y Sylvia Bates de Land Trust Alliance.



El seminario web de lanzamiento del libro “Estándares para la conservación privada en Chile” reunió a cerca de 250 personas. 27 de mayo de 2020.



Página web y figuras del proyecto de establecimiento de estándares: www.estandaresparaconservar.cl, donde se exponen todos los principios, criterios e indicadores de tres estándares: para un APP, de OGC y del uso del derecho real de conservación en un APP.

Los talleres de capacitación en torno a los estándares recién estrenados también debieron realizarse de manera remota, en colaboración con el equipo de Fundación Tierra Austral. A pesar de extrañar los encuentros presenciales

en regiones que estaban planificados, esta modalidad permitió hacer dos versiones para cada uno de los tres talleres, permitiendo que una mayor cantidad de personas accedieran a ellos.

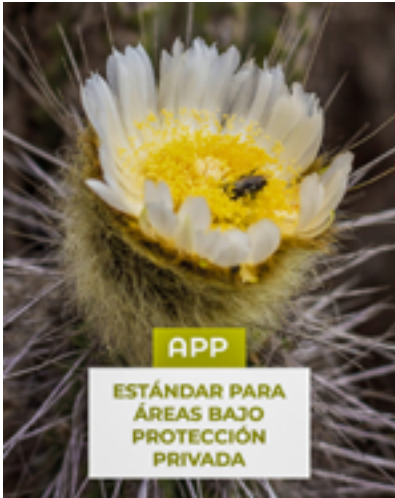

Se impartieron 6 talleres de capacitación en torno a los estándares, disponibles en el canal de YouTube de Así Conserva Chile.



Taller virtual de difusión

Estándar para áreas bajo protección privada en Chile

3 de junio 2020 · Por Así Conserva Chile A.G.



A mediados del 2020 también comenzó a estar operativo el primer registro voluntario para Áreas bajo Protección Privada (APP) o Comunitaria (APC), en colaboración con el Ministerio del Medio Ambiente como mandante del proyecto. Esta iniciativa permitirá comenzar a visibilizar con cifras y lugares concretos la existencia de estas áreas de conservación, de manera actualizada y con mayor formalidad a partir del año 2021, al estar inserta en la página de áreas protegidas del MMA.

Este registro fue promocionado en el evento virtual de cierre del proyecto CORFO, mediante una charla de Diego Flores, como jefe del Departamento

de Áreas Protegidas del MMA, donde invitó a la audiencia a ser parte del proceso de “pre-registro” a cargo de ASÍ Conserva Chile. Sin duda, algo positivo de estos eventos virtuales, es que permitieron la participación de expositores de diversas partes del mundo, sin las barreras de traslado. Este seminario, denominado “Avances de la conservación comunitaria y privada en el Cono Sur: estándares, redes y reconocimiento en Chile, Perú y Argentina” contó con la participación de Martina Harteneck como representante de la Red Argentina de Reservas Naturales Privadas y de Karina Pinasco de la Red Amazonía que Late de Perú.

PRE-REGISTRO PARA APP Y APC
Inscríbete hasta el 20 de diciembre de 2020

 **Revisa aquí la sección de conservación privada y comunitaria del MMA.**
Esta información será actualizada próximamente para mostrar el registro oficial de APP y APC, que se elaborará a partir de este pre-registro, en colaboración con el MMA

 **INSCRÍBETE AQUÍ**
Inscríbete y conoce más sobre este pre-registro de áreas bajo protección privada (APP) y comunitaria (APC) en Chile, que será fundamental para mejorar las políticas públicas y avanzar en un mayor reconocimiento e incentivos a la importante labor ecológica y social que sostiene cada una de estas áreas.

EJEMPLO WORD
Versión formato word del formulario para conocer previamente las preguntas. No enviar la versión word.



PROYECTO FINANCIADO POR CORFO
Ejecutado por ASÍ Conserva Chile / www.asiconservachile.org
Co-ejecutado por Fundación Tierra Austral / www.fundaciontierraaustral.cl
Mandante de proyecto Ministerio del Medio Ambiente / www.mma.gob.cl/

Para mayor información: contacto@asiconservachile.org

© Diseño de sitio web por ibctw.grafica.com, plataforma WIX

CONTADOR DE VISITAS **0009456**

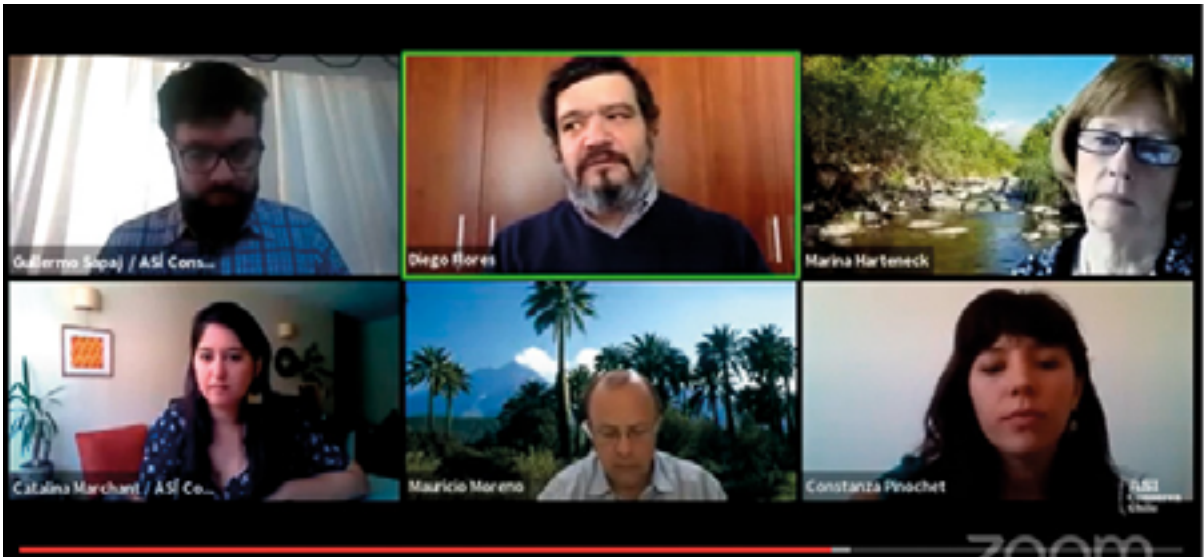

SEMINARIO DE CIERRE DE PROYECTO
Avances de la conservación comunitaria y privada en el cono sur
 Estándares, redes y reconocimiento en Chile, Perú y Argentina.

Jueves
26
 de Noviembre
 10:00 hrs.

Participa desde Zoom. [Link de inscripción en la bio](#) Transmisión en vivo por canal de YouTube de ASÍ Conserva Chile

Organizan: Participan:

Seminario de cierre del proyecto CORFO "Avances de la conservación comunitaria y privada en el Cono Sur: estándares, redes y reconocimiento en Chile, Perú y Argentina". 26 de noviembre 2020.



Desafíos para una nueva década

Hoy siguen plenamente vigentes las conclusiones planteadas al recapitular los avances en la conservación privada en el año 2004: las APP llegaron para quedarse, y su existencia demuestra que en Chile un número cada vez más grande de ciudadanos y ciudadanas ha tomado la iniciativa de emprender voluntariamente y a su propia costa acciones de protección *in situ* de la naturaleza, estando además dispuestos a capacitarse, organizarse y suscribir estándares y buenas prácticas para que su aporte sea más efectivo. Se trata de un capital social enorme que debe ser cuidadosamente valorado, comprendido y apoyado (Sepúlveda, 2004). Esta idea, revisada a la luz de los tiempos actuales, debería también incluir y hacer conscientemente visible la existencia de las iniciativas de conservación comunitarias y de pueblos originarios como parte fundamental del movimiento, reconociendo asimismo la diferencia entre ellas. Si bien ASÍ Conserva Chile ha sido pionero en este aspecto al reconocerlo desde su propio acto de constitución, se mantiene el desafío de lograr incorporar de manera efectiva la opinión y participación de áreas de pueblos originarios.

En términos generales, los avances en las políticas públicas de Chile en torno a la conservación en áreas privadas y de pueblos originarios no han logrado reflejar el progreso de este movimiento ciudadano y voluntario que sigue creciendo. ASÍ Conserva Chile deberá seguir haciendo frente a la gran labor pendiente de conseguir reconocimiento oficial e incentivos del Estado para las áreas de conservación en áreas privadas y de pueblos originarios. Diversos factores no han posibilitado la creación del esperado Servicio de Biodiversidad y Áreas Protegidas, que sería un punto de partida crucial para este objetivo. Por otro lado, conseguir cambios legislativos y políticas públicas para facilitar el financiamiento de la conservación, también permanecerá siendo un importante foco de trabajo de la Asociación. La existencia y permanencia de ASÍ Conserva Chile como ente representativo y articulador sigue siendo más necesario que nunca para alcanzar ambas tareas.

Otros desafíos ya planteados en etapas tempranas de la formación de ASÍ Conserva Chile aún siguen presentes (Reyes, 2013), como lograr establecer una base de recursos financieros que sostengan las actividades de la organización, incluyendo un equipo ejecutivo estable que logre dar cabida a las expectativas de los miembros. Esto sin duda va de la mano de la creación de un plan estratégico de mediano y largo plazo, que surja de las bases de la Asociación y pueda guiar a los sucesivos directorios.

Actualmente nos encontramos en una época de profundos cambios, tanto a nivel nacional como mundial. Las transformaciones sociopolíticas iniciadas en Chile a partir de octubre de 2019, que incluyen la creación de una nueva constitución para el país, y los graves efectos de la pandemia a partir del año 2020, se suman a un preocupante contexto de emergencia climática, donde más que nunca se ha puesto en valor el cuidado del medio ambiente. Es así que la Asociación se torna particularmente relevante como un actor necesario para brindar orientación y reconocimiento a la práctica de la conservación. Asimismo, las personas y organizaciones que conforman la red de ASÍ Conserva Chile albergan gran experiencia y conocimiento sobre la protección de la naturaleza, y es esta red humana, presente en todas las regiones, la que puede ser capaz de alcanzar e inspirar a muchas más personas y territorios a sumarse a esta noble labor y de este modo, mantener vivo este sueño colectivo que significa esta Asociación.

Bibliografía

- Basora, X. y Sabaté, X. (2006). Custodia del territorio en la práctica: manual de introducción a una nueva estrategia participativa de conservación de la naturaleza y el paisaje. Barcelona: Fundación Territori i Paisatge, Obra Social Caixa Catalunya, Xarxa de Custòdia del Territori.
- CODEFF. (1999). Las áreas silvestres protegidas privadas en Chile: una herramienta para la conservación. Disponible en <https://bit.ly/3fqXgaJ>
- Corcuera, E. (Ed.). (2003). Primer congreso de conservación de tierras privadas en Chile. Revista Ambiente y Desarrollo, 19(1), 46-50.
- Corcuera, E. y Tecklin, D. (2012). Asociatividad gremial como adaptación a la precariedad institucional de la conservación en Chile: el surgimiento de ASÍ Conserva CHILE, A.G. Revista Parques (1). Disponible en <https://bit.ly/2RDAToA>
- Geisse, G. y Sepúlveda, C. (2000). Iniciativas privadas y política pública de conservación ambiental. Ambiente y Desarrollo, 16(3), 6-13.
- Land Trust Alliance (LTA). (2015). National Land Trust census report: Our common ground and collective impact. Recuperado de <https://go.aws/2uUnrny>
- Núñez, M. (Ed.). (2013). Diagnóstico y caracterización de las iniciativas de conservación privada en Chile (documento de trabajo MMA, GEF-PNUD). Disponible en <https://bit.ly/34YmJWn>
- Núñez, M. y Corcuera, E. (2014). Chile. En S. Stolton, K. Redford y N. Dudley (Eds.), Áreas bajo protección privada: mirando al futuro (pp. 65-7). Gland: UICN. Disponible en <https://bit.ly/2RCXOR4>
- Reyes, B. (2013). Sistematización de la experiencia de creación de la organización ASÍ Conserva Chile (documento de trabajo, proyecto GEF-SIRAP Sistema Regional de Áreas Protegida). Disponible en <https://bit.ly/2GvZt4A>

- Sepúlveda, C., Villarroel, P., Moreira, A. y García, D. (1998). Catastro de iniciativas privadas en conservación de la biodiversidad en Chile (documento de Trabajo N° 49, CIPMA, Santiago de Chile).
- Sepúlveda, C. (2004) ¿Cuánto hemos avanzado en conservación privada de la biodiversidad?: el aporte de las Áreas Protegidas Privadas en perspectiva. *Revista Ambiente y Desarrollo de CIPMA*. VOL. XX / N° 1, 75-79.
- Tacón, A., Corcuera, E. y Pineda, G. (2012). Diseño y aplicación piloto de una Herramienta para la Evaluación de la Efectividad de Manejo en Áreas Protegidas Privadas y Comunitarias en Chile. *Revista Parques s.v.* Disponible en <https://bit.ly/2u04b84>

Listado de directorios

Octubre 2010 - Noviembre 2011

Presidenta: Elisa Corcuera, representante de Parque Katalapi.

Vicepresidente: Javier Ancapán, representante de Red de Parques Indígenas Mapu Lahual.

Director de finanzas: Mauricio Moreno, representante de Reserva Ecológica Oasis de La Campana.

Secretaria: Mariela Núñez, representante de Fundación Senda Darwin.

Encargada de relaciones públicas: Alexandra Petermann, representante de Reserva Biológica Huilo Huilo.

Noviembre 2011 - Mayo 2013

Presidenta: Elisa Corcuera.

Vicepresidente: Javier Ancapán.

Directora de finanzas: Alexandra Petermann.

Secretaria: Mariela Núñez.

Encargado de relaciones públicas: Rodrigo Condeza, representante de Parque Tagua Tagua.

Mayo 2013 – Junio 2015

Presidenta: Mariela Núñez.

Vicepresidente: Javier Ancapán.

Directora de finanzas: Alexandra Petermann (asume José Arenas en septiembre 2013, representante de Altos de Cutipay).

Secretario: Gonzalo Pineda, representante de Parque Ahuenco.

Directora de relaciones públicas: Elisa Corcuera.

Junio 2015 – Abril 2017

Presidente: Mauricio Moreno.

Vicepresidente: Mariela Núñez (asume Rodrigo López de abril a septiembre 2016 y Javier Ancapán desde septiembre 2016).

Directora de finanzas: Lily Rivas, representante de Red Conservacionista del Patrimonio Natural de Contulmo (asume Rodrigo López en septiembre 2016).

Secretaria: Yendery Cerda, representante de CODEFF.

Director(a) de relaciones públicas: Javier Ancapán (asume Fernanda Romero en enero 2017).

Abril 2017 – Abril 2019

Presidente: Mauricio Moreno, representante de Reserva Ecológica Oasis de La Campana.

Vicepresidente: Manuel Pinto, representante de Parque Hacienda El Durazno.

Director de finanzas: Rodrigo López, representante de AUMEN.

Secretaria: Yendery Cerda, representante de CODEFF.

Directora de relaciones públicas: Fernanda Romero, representante de Reserva Natural Altos de Cantillana.

Abril 2019 – 2021

Presidente: Mauricio Moreno.

Vicepresidente: Manuel Pinto.

Director de finanzas: Rodrigo López.

Secretaria: Yendery Cerda.

Directora de relaciones públicas: Fernanda Romero.



Listado de socios por año de ingreso

Socios fundadores – 22 de octubre 2010*

Socios plenos (representando un área de conservación):

* Mariela Núñez – Fundación Senda Darwin

* Alexandra Pettermann – Fundación Huilo Huilo

* Javier Ancapán - Asociación Indígena Mapu Lahual y Eduardo Vargas – Área marina costera protegida Lafquen Mapu Lawal

* Antonio Lara – Fundación Centro de los Bosques Nativos FORECOS

* Elisa Corcuera y Ana María Vliegenthart - Parque Katalapi

Andrés Martínez

* Paula Troncoso y Gonzalo Pineda – Inmobiliaria Ahuenco

* Rosa Quinchalef – Comunidad Melillanca Guanqui

* Lily Rivas – Red Conservacionista del Patrimonio Natural de Contulmo

María Eliana Álvarez

Angélica Kandzior – El Comesebo microparque

* Mauricio Moreno – Fundación para la Recuperación y el Fomento de la Palma chilena

* Jorge Fernando Verdaguer – Inmobiliaria Ecológica Alto Huemul

* Reinhard Zimmermann– APP Valdivia A.G.

Rodrigo Condeza – Conservación Cochamó

James Ackerson – Cliffs Reserve

* Miembros vigentes al año 2020.

* Joaquín Solo de Zaldívar - Corporación Altos de Cantillana

Waldemar Monsalve

* José Arenas – Altos de Cutipay

Socios adherentes (15)

Elisa Corcuera, Bernardo Reyes, Fernando Aizman, Rodrigo López, Alberto Tacón, Sebastián Yancovic, Pedro Huito, Patricia Naguil, Rodrigo Molina, Alfredo Almonacid, Francisco Solís, Roberto Mesa, Reinhard Fitzec, Luis Alberto Molina, Gustavo Paillamanque Ancapán.

2011

* Familia Pinto Espinosa – Parque Hacienda El Durazno

* Claudio Andersen Luis: Comunidad Ecológica
Bosques de Chiloé- Quemchi

* Familia Grunewald – Termas de Sotomó

* Familia Whitelaw Sobakina – Pichimahuida

* Corporación Bosques de Zapallar – Parque El Boldo

* AUMEN – Concesión BNP Laguna Caiquenes

* Familia Kenrick – Parque Andino Juncal

Patagonia Sur

* Claudio Wernli – Punta de Vitts

* CODEFF – Santuario de la Naturaleza Alto Huemul;
Punta Curiñanco; Humedales de Chepu.

* Parque Eólico Lebu Toro

APP Senderos del Bosque

* Familia Astorga – Bosques de Tinguiririca

2012

- * Santuario de la Naturaleza Cascada de las Ánimas
- * Parque Tagua Tagua
- * Reserva Costera Valdiviana
- * Parque Pumalín
- * Fundación Mar Adentro – Bosque Pehuén
- Parque Río Puelo
- * Ecoturismo Cerro Viejo

2015

- * El Encanto

2016

- * Cerro Paine

2017

- * Reserva Natural Pingüino Rey
- * Alerce 3000
- * San Juan de Piche

2018

- * Parque Cordillera Los Quemados
- * Santuario El Cañi
- * Red de Filantropía Cortés Solari

2019

- * Parque Futangue
- * Las Mulas
- * Reserva Ecológica Tesoro del Pangal
- * Pelluco
- * Rancahue Raeñintu Winkul
- * Parque Punta de Lobos
- * Parque Karukinka

2020

- *Juan Siebold



The logo features the text 'ASI 10 años Conserva Chile' in a bold, white, sans-serif font. The number '10' is significantly larger than the other text. The word 'años' is smaller and positioned between '10' and 'Conserva'. The word 'Chile' is the largest and most prominent. The text is enclosed within a white, dashed-line circular border. To the left of the text is a vertical strip of small, intricate icons representing various aspects of Chilean nature and culture, including a map of Chile, a person, a bird, and a plant.

ASI 10 años
Conserva
Chile A.G.

Asociación de Iniciativas
de Conservación en
Áreas Privadas y de
Pueblos Originarios de Chile

[@asi.conserva.chile](https://twitter.com/asi.conserva.chile)

www.asiconservachile.org

ASI conserva chile AG

ASI conserva chile AG